臺灣日日新報 夕刊
八月十六日
夕刊定價一部二錢
發行所 臺北市榮町四丁目
臺中市 臺南市 花蓮港 大阪 東京 各支局

永田事件の眞相と部內外の情勢を聽取

陸相が田代憲兵司令官を招く

肅軍具體策樹立の第一步へ

【東京十六日發】永田中將遭難事件發生に依り部內統制、軍規肅正に重大決意を固めた林陸相は愈々肅軍への第一步を踏み出すべく十六日午前九時陸相官邸に田代憲兵司令官を招致し、永田遭難事件の眞相並に部內外の情勢につき詳細なる報告を聽取する所があつた、而して陸相は憲兵司令官の報告に基づき永田事件の善後措置に關する大臣の方針を確立しこれに對應すると共に肅軍具體策の大本を決定する方針であるが、軍規振肅の爲牢固たる決意を固めた陸相が如何なる肅軍具體策を樹立するや極めて注目されてゐる

法相、松田文相の三閣僚とも申合せをなし乘出すものと見られてゐる

訓示の成案を待ち軍事參議官會議へ

次で師團長會議へ臨む

【東京十六日發】陸軍では未曾有の不祥事件に對する前後措置を三長官會議にて確立軍規の嚴正に關する訓示を全軍に指示する事に決し、近く東京に臨時師團長會議を開催し三長官より訓示する事になつたので陸軍省、參謀本部、教育總監部にて夫々具體案を研究してゐるが、其の立案を待つて再び三長官會議を開催決定し、先づ軍事參議官の意見を求めた上師團長會議に臨むと云ふ慎重な態度である、尚今回の臨時師團長會議には滿洲、朝鮮兩軍司令官並に全國各師團長の外臺灣軍よりは西尾參謀長が列席する筈である

臺灣關係二法律施行を公布

十六日官報で

【東京十六日發】昭和十年法律第三十五號政府貸付金處理に關する法律を臺灣に施行するの件は十六日の官報勅令をもつて公布された又昭和八年法律第四十二號身元保證に關する法律を臺灣に施行するの件も同樣十六日公布された

治安維持法を改正

怪文書の絶滅を期す

陸軍で目下研究中

【東京十六日發】怪文書に付いては從來陸軍側で取締つて來たが、その內容が治安維持法に觸れない限り如何なる影響を及ぼす恐れありとも出版法違反として同文書の禁止を爲す外五圓乃至五十圓の罰金に處するに過ぎない爲め取締の徹底を期することは困難な情態にあるが、この種怪文書が今回の永田中將遭難事件にも極めて重大な關聯を有してゐること明かになつて居り、陸軍では今回の事件に對する善後措置の一つとして治安維持法を改正してその適用範圍を擴大することに依り怪文書の絶滅を圖るべく目下研究中で研究完成次第主務當局に移牒し同法改正案の次期議會提案を要請する方針であるが怪文書の徹底取締に就ては十五日の閣議後後藤內相、小原

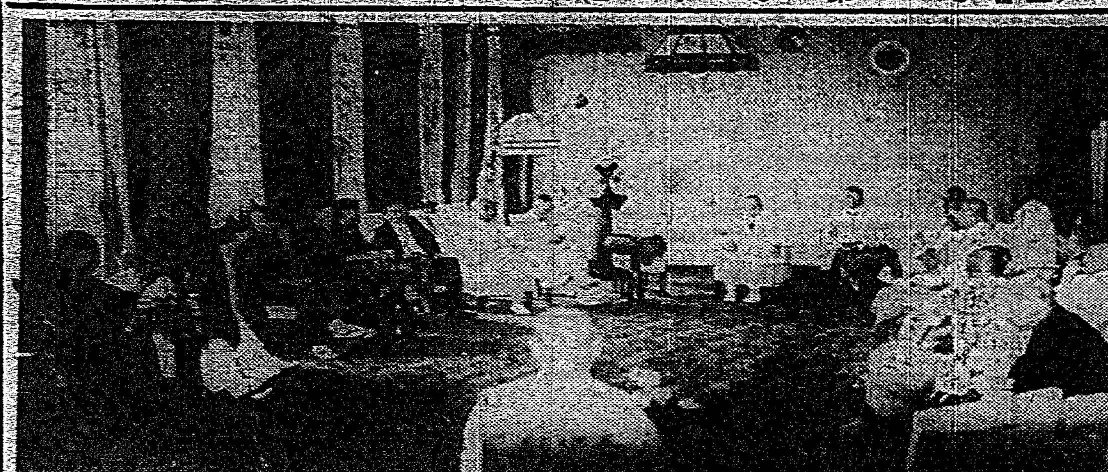

首相が議會振肅委員招待

岡田首相は議會振肅に關し十五日午後一時三十分より永田町の官邸に濱田、樺原兩衆議院正副議長以下政、民、國同各派代表の議會振肅委員を招待し政府側より岡田首相、後藤內相、小原法相その他關係大臣出席の上先づ首相の挨拶があつてから懇談を遂げた（寫眞は右より岡田首相）

質的制限の五國會議

英政府で開催を決意

若し日米兩國が同意すれば愈よ十月中には開かれん

【ロンドン十五日發聯合】英海軍省筋の說に依り英國は海軍會議開催の氣運に漸く積極化して來たが、英國は過般來米、佛、伊三國政府との私的交涉の結果量的制限に關しては到底成立見込みが立たないものの如く、條約終了後の建艦競爭に着手する時期の迫つてゐる事實に鑑み取敢ず質的制限の五國會議の開催を決意し八月十一日付で右提議を各國政府に手交した、若し右の提議を日、米兩國が同意せば海軍會議は愈々十月中に開催の運びとなるものと觀察されて居る、同會議開催の中心議題は主力艦を三萬五千噸、備砲十二吋……米國は讓步すべく英國は讓步する意向はない模樣である

行政院を改組か

副院長、外交部長の專任など盛んに傳へらる

【南京十六日發聯合】廬山會談の召集に依り混亂の支那政局も新展開を見、蔣介石氏の裁斷に依り對內外の根本方針が決定されるものと期待されるが、最も注目されるのは行政院改組問題で各部長の入替へと共に行政院長汪精衛氏を輔佐すべき副院長の專任、外交部長の設置が盛んに噂され、財政部長の入替へ說も盛んに傳へられて居る、而して後任の人選如何では對日經濟提携にも微妙な影響を及ぼすが、對日關係以外に第六次鐵道借款會議に臨む際容、レースロス卿經濟使節來支後の折衝にも重大關係を及ぼすものとして頗る注目されて居る

大藏省首腦部と松岡總裁が懇談

十七日葉山に藏相を訪問

【東京十五日發】松岡滿鐵總裁と大藏省首腦部との懇談會は十五日午後三時半より藏相官邸に開催、大藏省より矢吹、津島兩次官、賀屋主計、荒井銀行、青木理財各局長等出席、先づ松岡總裁より就任の挨拶及び今後の援助を求めて後懇談に入り、大藏省側より滿鐵は今後我が對滿國策遂行上巨額の資金を必要とすること勿論であるが、資金の調達は內地市場に求める外ない、故に滿鐵の事業をして永續性を確保せしむる爲には事業計畫の內容を詳細檢討すると共に信用の維持を圖ることに努め、且つその經濟的採算に就て充分考慮することを要する、之と同時に我が公債政策並に金融市場とも睨み合せて相提携して對滿國策の圓滑なる遂行に當りたいと希望意見を述べ、之に對し松岡總裁より同感の意を述べ、現地に赴き實情を見た上內地との連絡に盡し努力したいと所懷を披瀝して午後六時半散會した、尚松岡總裁は十七日葉山別邸に高橋藏相を訪問し種々意見の交換を行ふこととなつた

獨政府の肝煎りで東亞視察團を組織

日獨滿三國の貿易を調整

武者小路大使語る

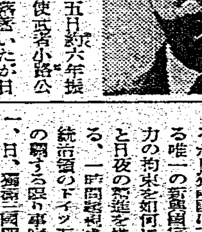

（寫眞は武者小路大使）

【東京十六日發】十五日約六年振りで歸朝した駐獨大使武者小路公共子は帝國ホテルに落着いたが最近の歐洲一般情勢に付き左の如く語つた

一、日獨關係、最近日本とドイツを世界の孤兒の樣に云ふ筋もあるが日獨兩國は正に歐亞に於ける唯二の覺醒國家であり、努力の均衡を如何にして保持せんと日夜の努力を惜まれた國家である、一時宣傳された商法條約のドイツ政府撤廢要求等は我の期する處に事實無根であつた、今回ドイツの經濟界の有力者專門家を網羅した東亞視察團がドイツ政府の肝煎りで組織され人選も決定次第今秋先づ日本を振出しに滿洲より北支一帶に亙つて視察調査を行ひ日、獨、滿三國の貿易調整問題が進められる事に內定したので多大の期待が寄せられて居る情勢に付ては前說の如く

一、英國、近年英國の獨逸的勢力を保持し得る結果たる優勢を保持して來いたが、努勢は持つて來いたが、いよいよそのヒラキを大にするばかり

○

東亞會議開催に采配を振ふ英國の態は國際的問題はそのままにして置いて獨的制限で行かうといふにあるらしい

○

比率主義の結果たる優勢を保持する國には持つて來いだが、いよいよそのヒラキを大にするばかり

○

口に食ふものにあらずだと、これで濟かれば何でも御座れといふ速中も却つ閉口頓首か

塚本氏が廈門近情を講話

南洋協會臺灣支部では此程歸臺した元廈門領事塚本毅氏を煩はし十六日午後二時より督府三階會議室にて「廈門近情」なる有益な講話を聽いた

英伊間の疎隔緩和

三國會議好望化

【パリ十五日發聯合】イタリー代表アロイジ男のイーデン英代表訪問は突然のことで會談は英國大使館において午後七時半から約卅分に亙つて行はれその內容は不明であるが一般にこの會談に依つて英伊間の疎隔が緩和され三國會議の前途に好望化したと解されてゐる

十七日練兵場で在北部隊觀兵式

軍司令官が動一等拜受で

寺內軍司令官は此程動一等に敍せられたので記念觀兵式が十七日午前八時から臺北練兵場で擧行されるが參加部隊は左の如くである

（以下參加部隊名）

寺內軍司令官動一等に

寺內軍司令官は勳一等に敍せられたが去る十五日に授章を發表されたが誌を記し寺內軍司令官は十五日付で旭日大綬章を授けられた

寺內壽一

米國日本人會【ニユーヨーク十五日發】本日の當地市場

酒造稅が漸減

明年度も相當減收見込

【東京十六日發】我國租稅收入の三大稅目たる所得稅、關稅、酒稅の內所得稅、關稅が軍需工業輸出工業の殷賑、對外貿易の發展等を反映して依然たる好調を辿つてゐるに反し、酒稅のみは數十年間著しき消長なく最近の傾向は減收をさへ見免らざるを得ない情況にあること判明した、即ち大藏省が本年六月末に至る本年度酒造調査高並にこれが稅收入に就て調査した實績に徵するに十年度豫算における査定石數三百七十七萬石、これが豫算額一億五千五百卅五萬四千圓は前年度よりも五百八十萬圓の減少を見越したものであるが、本年度實績はこれより更に四百九十萬圓の減少を示し九年度豫算に比し五分四厘見當の減少を來すに至つた、明年度豫算見積もりに當つても相當の收入減を豫想せねばならぬが、この原因としては累年農村不況に加へて米價高に依る酒造家の採算關係が擧げられてゐる

自治協會支部を臺北州に設置

廿一日發起人會を開く

臺北州にても地方自治協會の支部を設置する事となり準備中であつたが案が出來たので來る廿一日午前十時より州會議室に發起人會を開き協議を遂げる筈であると

新竹自治俱樂部

近く會員を勸誘

【新竹電話】新竹市會議員選擧の公正圓滑な運用を期し地方自治行政の發達を圖るべく先般來新竹市內有識者を以て自治俱樂部を組織計畫中のことは既報の通りであるが此の程漸く發起人會に於て會則の審議を終つたので近く愈々會員を勸誘する運びとなつた、同俱樂部の事業としては地方制度の研究並に自治的運用の訓練、選擧人の指導訓練、講演會及び講習會を開催する等のことが擧げられてゐる

●訂正● 十六日付朝刊二版面に十七日付夕刊一版所收「双十節部に對しても一大肅正を斷行か」の記事中、計劃的動搖、とあるは「開戰同様」の誤文誤譯につき訂正す

その日その日

○

責任は責任、統制は統制――といふ林陸相の態度に內閣も一先づ安堵の色

○

怪文書横行時代―治安維持法も左から右へと色々に使ひわけられる

○

蔣介石君も流石に劉峙など、蹈躇して居られぬと見えて重さうな腰を上げる、之からが一寸觀もの

人事

▲塚本毅氏（外務省アメリカ局第三課長）十七日蓬萊丸にて赴任
▲加藤均三氏　十七日內地へ
▲市村富久氏（法學博士）十七日內地へ
▲竹本芳昌氏（三井物產廈門出張所長）十六日長沙丸にて福州經由廈門へ
▲初田高雄校長　十五日南洋視察の旅より歸臺
▲倉岡彥助氏　川端町（東二條）二ノ三に移轉

☆……無絃琴……☆

永田前電務局長の加害者たる相澤三郎中佐の姓名を綴つてのナンセンス
要求――臺北市の新富町四丁目に「大衆食堂」の製菓所を持つてゐる相澤三四郎君といふのがある、「三四郎君」の綽名の態度さんこそ目下評判になつてゐるが、又た山口家の氏名

朗らかな人生

（123）愛の凱歌（四）

光明靜夫作　田中比左良畫

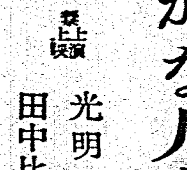

を思ひ出した、同盟人や知人の訪問客が相撲押しかけてるとのこと▲そして相澤三郎といふからにはテツキリ君の身內ではないかとか君の兄さんに當るんだらう、それとも親戚のものかなどと問ひ質し、三四郎君が何も關係なきことを百方弁解しても「君かくさなくつたつていいぢやないか」と迫つて來るのにはホトホト弱つたらしい▲そのうちに新聞紙上で相澤中佐の出身地が宮城縣と判明し、山形縣出身の相澤さんとは無關係だとわかつて漸く疑ひが解かれてヤレヤレとある▲しかし今年四十七歳になり相澤中佐と全く同年配の兄さんが、內地に居ることだけは事實です――と三四郎君の述懷

「あらツ、兄ちやおやねいか。」
お蔦さんは咄嗟に驅けて行つて倒れてゐる男の肩を抱いた。楠井君は慄然として其の男を見た。
「お蔦坊か、俺あ見事一本やられたたあだよ。」
「兄ちや、大丈夫かえ？」
「腰が痛いだけだあよ。」
「そつけい」
「柔術といふ奴にや俺あ適はねいだ。俺あ、ふんとに、びつくりしちやつただあよ。」
「おお、君は德さんかね。」

から、警にも將にもかからん奴でげすよ。」
「德さんは村一番の力自慢で、東京の明治神宮にだつて行つた事のある相撲取ぢやないか、その力でさあ、其奴をぐわんとやつつけてやれば好いんだのに。」
司郎君は興奮してゐる。
「俺あも二度ばかり奴と取組したんでげす。だが力ばつかりぢや駄目でげすよ。ゴロ金の手の早い事パンパンと擲るんでげすからねい。俺もさんざん伸されちやつて、駄目でげす。」

「うん、さうだアよ。お前は楠井さんの坊ちやんだね。」
「うん、さうだ。」
「坊ちやん」なんて名稱をば解消して、せめて若旦那とでも言つて呉れればいいのに。二十六歲の坊ちやんなんて一寸可笑しいや。
「そつけい。そんな事とは知らんで、ゴロ金の奴がまたお蔦に巫山戲てるやがるのかと思つてなあ、俺あこんな亂暴をしちやつたたんだあよ。坊ちやん、御免なせい。」
「いや、僕こそ惡かつたんだ、君だとは知らんもんだから、つい投げちやつてさ。」
「うんにや、俺あこつぱづかしいで。御免なせいなあ。」
德さんは柔術で投げられて顏を赤くしてゐる。名前は德でも損なヒトよ。

何時の間に來たか、司郎君は傍で聞いてゐた。梟のやうな眼をして、
「德さん、そのゴロ金といふ奴はそんなに惡い奴かえ？」
「とつても惡黨でげすよ、石田喜平の人夫頭でげしてなあ。昨年來たんでげすが、喧嘩だ、賭博だ、女を買ひ、そんなあのは朝飯前でさあ、君の女房をお蔦坊から奪ひの爲にしてみせるちうてゐるんです

「だらしが無さすぎるよ。」
司郎君は悔やしさの爲めに、肩を怒らしてゐる。
「君だつたら、ノツク、アウトするとでも言ふのかい？」
「いや、伸される前に逃げちやうよ。」
「それぢや、なほだらしが無いぢやないか。」
楠井君は、無邪氣な笑ひを浮かべて、言つた。
「この間も見つかつてな―。俺の言ふ事を蹴けつて變な眞似をさらすんだあよ。俺あやつと逃げただあが、あんなにびつくりした事はねいよ。」
「お蔦さんに思ひ出しても、ぞつとすると言つたやうな具合に、身震ひを揃はせた。
「楠井君、一番闘いでゴロ金をノツクアウトして呉れよ。」
「さうだあなア、さうして貰へば俺あ有難い。だが、して貰はれめいか。」
「楠井君！お蔦さんや德さんの肩ばかりぢやない、この村のために さ。」
「僕に嫌だ、御免を蒙る。」
楠井君は一言蹴してさつさと歩き出した。

無秩序な支那の實相二つ

乘客に化けた匪賊 北平行直通列車を襲ふ 徐行を命じて大暴れ

【山海關十六日發聯合】十五日午後十一時四十分山海關驛を發車した北平行直通列車が間もなく石河鐵橋に差かかつた際最前部二等車に乘込んでゐた匪賊六、七名が突如拳銃を發し機關手並に助手を威嚇列車を徐行せしめた上手當り次第乘客より金錢物品を掠奪、鮮人一名、支那人二名を即死せしめ重輕傷者二十三名の外乘客約百名全部に重輕傷を負はせ列車を飛び降り石河鐵橋に逃走した、列車は秦皇島に到着すると共に直ちに死傷者を收容約一時間遅れて天津に向つたが急報に接し山海關より駐屯部隊〇〇名が救援に向つた

計畫的襲撃 鮮人の銀密輸團を目當に乘り込んだ

【山海關十六日發同盟】北平行直通列車を襲つた匪賊は山海關より乘客を裝つて乘つたものであり同列車には鮮人銀密輸團六十名が乘込んでゐたので之を目當に計畫的に行つたものと觀られるが北寧鐵路に斯る事故の發生した事はなく時節柄重大視されてゐる

支那兵が增長 無抵抗の在鄉軍人を半殺にす 濟南居留民は大憤慨

【青島十五日發聯合】濟南居留の岩下氏は十三日花谷駐在武官の送別魚釣り會の歸途午後四時頃濟南郊外に於て突如支那兵七、八十名に包圍され半殺しの暴行を受けた上匪で縛られ奧地に連行の途中駆けつけた公安隊の爲辛うじて救はれた事件があつた、我が當局は直ちに省政府主席韓復榘氏に對し嚴重抗議を發したが在鄉軍人會分會員に對する事件等再三の暴虐振りに憤慨支那側の徹底的保證を要請強硬態度を持してゐる

領事一行は幸に無事 國旗侮辱事件として重大問題化さん

【天津十五日發同盟】去る十三日午前十時五十分頃灤河の中根領事、特務機關千葉大尉、山岸灤河公署顧問、土木總長等一行二十餘名が船二艘に分乘して灤河を下航中非戰區内灤安北方にて保安隊から發砲されたが、幸ひ彈丸は命中しなかつたが日本人が乘り合せ然も日章旗を翻へせる船を射撃したので直ちに停船一同上陸して保安隊長を逮捕した、未だ天津陸戰隊にも總領事館にも何等の報告なきも我國旗侮辱事件として問題は重大化するものと見られてゐる

秩父宮殿下御赴任

弘前步兵第三十一聯隊大隊長に御轉任の秩父宮殿下には九日午後七時上野驛發妃殿下と共に御赴任の途に上らせられた、寫眞は上野驛御發の兩殿下

臺灣軍比島著 競技は十七日より

【マニラ十六日武田總監督發】臺灣水上軍は十六日午前九時マニラ著、臺比對抗水上競技大會は豫定の如く十七日から開催される

選拔庭球戰 十七、八兩日擧行

臺灣體協主催第四回全島支部選拔庭球大會は十七日(午後一時)十八日(午前八時半)濱中に於て開催されるが出場選手は左の如くである

△第一コート 張(新竹)石田(臺北)佐久本、平田(高雄)齋藤、川島(新竹)岩崎、田子(臺南)何、張、曜(嘉義)

△第二コート 黃(金)郭(臺南)陳、張(臺中)花蓮港組 羅、三上(嘉義)渡邊、大野(臺北)

△第三コート 川田、深澤(高雄)高、張、火(臺中)賴、李(臺北)羅(臺)蔡(新竹)有馬、林(臺東)

△第四コート 黃(金)阿(臺中)余、(新竹)謝、周、許(嘉義)蔡、小池、吳江(臺南)

花火大會 川端で開催

夏の行事川端町の納涼花火は七日午後七時半から堤防の向岸にて行はれるが暑さに喘ぐ此頃では一夕の消暑として待望されてゐる花火の中でも水中の銀魚や滿天星、彰化天府は特に呼物である開會は午後五時打上げ二發で合圖するが觀覽者は古亭町通より堤防に到るを希望すると

恐喝常習者

【基隆電話】基隆市福德町二の九二林寄力郎(?)は身分不相應の生活をしてゐたのを基隆署防犯係矢ケ部、森、連、李四刑事が不審を抱き嚴重取調べの結果彼は恐喝を常習に働いてゐた事判明此の程檢擧目下保科警部補が引續き取調べ中である

カン高い警音に市民は大迷惑 悪い自動車は放任出來ぬとて 二十日から愈よ嚴禁

スピード時代の今日臺北州下自動車界の躍進的發達は驚く程であると謳はれてゐるが一面にはこれら自動車交通によつて醸される痛ましい交通事故は跡を絶たず、特に臺北市には所謂警音の濫用が多く、臺北市民にとつてこの警音は實に煩はしきものであり殊に多く相保安當局に於ても交通事故の防止工作をなすべく目下高橋保安課長、平間交通主任が石川警務部長の指揮を仰いで具體的方策を計畫中で實施は廿日の豫定である、右に關し臺北州石川警務部長は次の如くに語つた

自動車に因る騒音防止の件に關しては臺北州としてはここ數年來慎重に研究し愈々成案を得て來る二十日より實施する事となつたが實際のところ朝早くから夜遅く迄手當無しの自動車(貨物自動車も含む)が無遠慮に鳴らす警音(雑音)の發する騒音の及ぼす有形無形の被害は相當に甚大なるものがあり都市住民の安眠を妨害し仕事の能率を低下させる許りでなしにその反面に於いて却つて交通事故の增加を導いてゐる狀態である、因ち自動車はやたらに高聲の警音器を鳴らす事によつて通行人を威嚇したと思ひ徐行すべき場合にも徐行せずにスピードを出して無理を押し通す樣になり一方通行人は又警笛の警音に慣性になりずるい通行人などは殆ど警音器を鳴らされても道を避けないと云ふ有樣で今の所警音器の濫用は皮肉にも交通事故發生の一因をなしてゐるからこの警音を取締る事によつて交通業者一般通行人に對し「無警笛による積極的注意」を喚起し交通事故防止工作の一助にしたいと思つてゐるこの騒音を禁じこれを犯す者を罰してゐるが成績は良好で交通事故も減少してゐる狀態でこの際州下住民の協力を望んで止まない次第である

臺博に來北 一千名の蕃人が 高雄州で意氣込む

【高雄電話】高雄州理蕃課では今秋臺灣博覽會を機會に管内の蕃人觀光團を組織計畫中であるが潮州郡約四百名、屏東郡約二百名、旗山郡約二百名、恆春郡約八十名、其他合計一千名參加の見込みにて其の大部分は未だ島都を見物した事なく島都の見物に先立つて州では觀覽の一部を補助する方針である

愛婦で保育講習會

臺北保育會主催で廿三日から二十七日迄の五日間毎日午前八時半から臺北幼稚園に於て第三回保育講習會を開催する由

準決勝を終へ決戰に臨む 國際學生陸上競技

【ブダペスト十五日發同盟】第六回國際學生競技大會中のメイン・イヴエントたる陸上競技第一日は十五日午後三時半から當地競技場で開始された、先づ百米豫選で我が村上正、西田修平、原田正夫三選手入選したが準決勝を行はず各組二等までをもつて十六日決勝を行ふこととなりB組二等の西田選手は失格した、百米豫選では鈴木聞多、谷口睦生、矢澤正雄の三選手が通過したが準決勝では鈴木一着で入選した外矢澤三着、B組谷口四着で惜くも失格す、國際投決勝では我が森本將作選手は等外七等に落ち千五百米豫選は出場者少きため豫選を省き十六日決勝を行ふこととなつた

◇百米準決勝(二等まで入選)

A組 一、スカール(英)一〇秒六 二、鈴木聞多(日)一〇秒七 三、ドンドリンジエ(佛)一〇秒七

B組 一、シール(ハンガリー)一〇秒五 二、ホルムス(英)一〇秒六 三、トームサハー(エストニア)一〇秒七

◇國際投決勝

一、ジーヴェルト(獨)四六米四七 二、ヒルブレヒト(獨)四六米三七 三、ヨッア(ハンガリー)四五米九九

四、ヴイテング(エストニア)四四米七九 五、ストエツク(獨)四四米一四 六、ホルフアート(ハンガリー)四二米五二 七、森本將作 四一米九五

◇四百米決勝豫選

A組1村上正(日)五十秒四(R) 組3西田修平(日) C組3原田正夫(日)五十秒四

◇百米決勝豫選

投技ドイツ十三、ハンガリー五、エストニア三

決勝は行はないので村上原田兩選手は決勝に出場する事となつた併我が村上選手は二十九歲で大會規定年齡制限二十六歲に抵觸し番外出場は許可するが正式出場は不可能となつた

甲子園野球

愛知商13—0新義州

【甲子園十六日發】全國中等學校優勝野球大會第三日は十六日甲子園球場において擧行第一試合は新義州商業對愛知商業戰で午前九時三十一分森田(臺)、横澤、高松、田中(臺)四氏審判愛知先攻にて開始新義州遂に得點せず十三對零で愛知勝つ閉戰午前十一時三十八分

愛知	003100081—13
新義州	000000000—0

朝日丸神戶發

【神戶十六日發本社特電】朝日丸は定時出港したが高木實部長以下臺灣軍人にて御用船の觀あり其の他航路局の事業サービスの小嶋、菱代吉、吉江等も乘組した、高木實部長は語る

臺灣のみか東京を離れる事は十七年振りだ、之から臺灣を研究しようと云ふ譯である、經驗と訓練の關係等主として研究したいと思ふ、臺灣は耳學であるが熱帶地に於ける軍人の之れは少ないから熱帶に於ける軍人の之れは統計的にやつて見たいものがさう旨く行くかどうか見てのちだから何分にも宜敷しく

冬の装ひで緬羊が安著 遙々濠洲から日本へ

【神戶十六日發本社特電】羊毛自給の樹立を目指して遙々本場の濠洲から農林省が買入れたコリデール種の緬羊二百頭の緬羊が十五日夕入港の山下汽船多門丸で安著した、右緬羊から輸入された全國各府縣に配布される筈だがこの多數輸入は未聞のものとされてゐる

科料十五圓に處罰

【基隆電話】基隆市署が取締を強化してゐる瑞芳方面防犯に大童となつてゐる際基隆市明治町二の五九何氏妻(?)は家族六名と基隆町一〇九番陳曾氏妻(?)は家族五名に天々家族檢査を面倒がつて全部自分の便を提出したこと發覺十六日告發されて何れも科料十五圓に處せられたが基隆署では今日斯るものに厳罰に處すると

瀆職警官に判決

元警察官の瀆職事件として一時話題を呼んだ元臺北北署刑事劉玉黎(?)は小林國利從と太平町五ノ三七呉金鐘名にかかる賭博開帳事件及瀆職取調の結果遂に瀆職證據事件は先般臺北地方法院刑事合議部で開廷論告して懲役一年六ヶ月であつたが、十六日山盛裁判長は兩名に對し各懲役一年(但し三ケ年間執行猶豫)の寛大なる判決言渡をなした

盆供養

圓山臨濟寺では十八日午後六時から圓山墓地の盆供養をなす

各地氣溫 八月十六日午前十時

恒春	二七度	臺中	一九度		
臺東	三〇	臺北	三二		
高雄	二九	基隆	三〇		
臺南	二九	鹿兒島	三三		
澎湖	三二	那覇	三〇		
阿里山	一五	長崎	二八		
花蓮港	三〇	石垣島	三〇		

あすの天氣 (臺北測候所發表)

臺北地方 南西の風後驟雨
一區(北部) 南西の風後驟雨
二區(東部) 南の和風後驟雨
三區(南部) 南西の和風後驟雨

概況 十六日七六〇粍の高氣壓は千島方面に滯留し七五六粍の低氣壓は本州の南方洋上にあり滯留する模樣本島は東部が南乃至北と東南は雨其他は臺灣海は南西の和風叉は驟雨上は穩であります

太平洋のうねり高し

閉鎖港を增設して次の海戰に備へる 海軍條約滿期失效後を見透し米國が躍氣で軍備

【ワシントン十五日發同盟】アメリカ海軍當局ではワシントン海軍條約の滿期失效後における太平洋の防備を擴充一新する手初めとして一般船舶の出入を許さざる軍事專用の閉鎖港の新計畫を樹てて近く指定の運びに至るだらうと言つてゐる、現在の閉鎖港はハワイの眞珠灣とグアム島とヒリツピンのスービツク灣とアラスカのキスカの四ケ所だけであるが今度の追加ではミッドウエイ島ウエーク島を初めとし太平洋作戰の要衝數ケ所を包含する豫定で上記諸島に就ては從來航空會社の飛行艇だけに例外として從來通りの發着を許すことになつてゐる、尚アリユーシャン諸島は更に飛行發着を止め閉鎖港はない模樣であるが此處に飛行設備を備へることはグアム島北方二千八百二十二哩(ハワイ北西二千百八十五哩の點に側面防禦の空の武備を固めることを意味するものである

母國の大空に機翼を輝す 阿野機はけふ大阪泊 あすは東京著

太刀洗安著

【太刀洗十六日發聯合】大石に不時著した國民號の第二夜を明かした阿野氏は十六日午前六時二十五分離陸太刀洗に向つたが十七日中に東京へ一氣に飛行する筈

午後大阪へ

【太刀洗十六日發聯合】大刀洗に安著した阿野機は天候の都合で午前十一時五十分出發大阪に向ふ事となつた

大阪泊の豫定

【大阪十六日發】阿野機は午後六時二十分太刀洗發、午後二時五十分太刀洗飛行場に到着午後五時五十分大阪着の豫定であることとなつた

滯貨を一掃

【高雄電話】高雄港の肥料滯貨は港灣統制に關し高雄州では業者の要望に依り積極的に解消に努めてゐるので高雄港では七月二十日以來驛構の要望に對し七月二十日以來驛構荷主を北部より高雄港に轉配し極力滯貨解消に努めてゐるが滯貨數量も...

御會葬御禮
館野功
岡村謙
會葬御禮
田宮治

臺日案内
書籍 常用語辭典 臺北市榮町一丁目 新高堂書店 / 畔見書店 臺北市本町貳 文化教育會
醫院 小林醫院 臺北大和町 / 英安堂醫院
料理屋 生そば 辨金 京町店 / 壽司
內地土産 生そば まる金 / 桐田の冷し西瓜
寫眞 パイナップル 桐田商會 / 8ミリ 小型カメラ 臺北市榮町
蓄音器 タイヘイレコード店 / 新小型カメラ
治療所 ぜんそく盲腸炎 一週間で治る
藥種商 寢小便は五六回で治る / 婦人病一切の特效藥 佐久間町二ノ二八 丸田藥房
時計眼鏡 メガネ專門 日光堂 臺北表町二ノ一〇 / 時計の御用は精工堂
世帶道具 經濟カマド 臺北本町
樂器 中古ピアノオルガン買 臺北老松町
高等理髮 旭美髪館
雜件 特許商標 弁理士 岸喜鑑事務所 / 運命判斷 / ガクブチとエノグ / 秋播蔬菜新種子

大の冷西瓜冷ビール 西門市場
運命鑑定 / 八月御禮サービス / 卸價賣 / 樺山アパート 臺北市樺山町

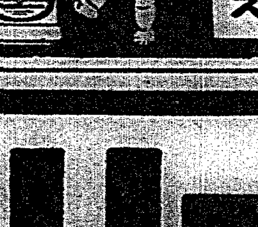

王突台 世界的選手 東京市芝區田村町 鈴木龜吉商店 只今特賣中

脚氣と榮養に アベリー
注射劑 錠劑 液劑 粉末
強力濃厚ヴイタミンB製劑 專賣特許
ヴイタミンBの研究に於て斯界の權威たる藥學博士友笠豊氏創製
適應症 各種脚氣の治療及豫防・榮養障碍・食慾不振・便祕・姙娠惡阻・小兒發育不良・產婦・病中及病後の衰弱等に對し榮養を增進す・動脈硬化症・血壓過高症に對し新陳代謝を旺盛ならしめ病狀を輕快す。
全國著名藥店に販賣・類似品多數あり「アベリー」と御指定を乞ふ・詳細說明書進呈

●頭痛にノーシン●

淋疾 嚴新內服藥 京都帝國大學化學研究所創製 メキオール 發賣元 小川忠作商店

豫約 募集

バッハ協會
ビクター第二回豫約レコード
平均率洋琴曲集
エドウイン・フイッシャー演奏
第一卷の中三十三番より四十八番まで
二十吋赤盤七枚・アルバム入 セルシー・レーグ著邦譯解說附
定價一組二十四圓五十錢
申込八月十日より九月十日まで
各ビクター特約店にてお取扱ひ致します
日本ビクター蓄音器株式會社內バッハ協會日本支部
ビクターレコード

食物に惱む病人に
キツト狂喜され驚くべき食養效果を擧げる森田博士の食物粉末 ナルニ

家庭の溫泉 行水風呂には 浴精バスペップ

國防受難の活歴史

元寇（5）

藤井眞澄作
志村立美畫

妹の戀人（五）

「なるほどさうか……」
政事のことに多くの興味を有つてゐない加藤景太郎は、今までの冷い態度をがらりと變へて、感激したやうに云ふのである。
「しかし、それは今に始まつた新しい考へではないやうだな。何處かの四辻で、さういふ意味の事を顔と腕とで語つてゐたのを聞いたことがあるが……」
と、大串五郎が、せかせかと尋ねた。
「なに、辻で數學つてゐたと。それや何處でだ。また何者であつたぞ」
「さア、何處であつたかな、今一寸思ひ出せんが―」
「勿論、この考へは今に始まつた新しいものではない、君の崇拝してゐる義經公にも、鎌倉幕府中心の政事を打破つて、この京の大君による政事を建てたいといふ望みがあつた―と謂はれてゐる」
「さうか、義經公にさういふ考へがあつたのかな」
「しかし、それには確とした證據は殘つてゐないらしい。都合の惡い證據は皆んな鎌倉の方で燒き捨ててしまつたさうな。はつきりした證據の殘つてゐるのは、實朝公のお歌だ。例の有名な歌―山はさけ海はあせなん世なりとも、君に二心わがあらめやも。これで充分實朝公の御精神は解かる。この御精神の最もあざやかに現はれたのは、後鳥羽上皇樣による承久の合戰であつた」
「全くなう……さう云へば君、昨年の宗尊親王の廢立の騷ぎも、さうではなかつたのか」
「さうともさうとも。宗尊親王も後鳥羽上皇の御志を深く仰へなされたのぢや。それをあのやうに押籠め奉つて、たつた三歳の惟康親王に御位を讓らせ奉つたこと。實に惜むなき限りであつた。君、これを見ても時宗公がいかに北條一家中心の政事に執着してゐられるかといふことが解かろう。わしは、去年の十月に時宗公のお邸から、あの宗尊親王を土御門高野小路の小さいお邸へ移し參らせた時、途中守護の役目をおほせつかつたのであつたが、あの時以來、もうつくづく時宗公が嫌ひになつてしまうたのぢや」
「さうか、わしはあの時分に鎌倉へ行つてゐたので、立會はなかつたが、その氣持はわしにも解かるやうだ。だが、君の好きな最明寺時賴公が、若し宗尊親王と同じやうな勤王の御精神を抱いてゐられるとすれば、その時何うしておめおめと見逃してしまはれたのであらう」
「その時はまだ充分な用意が整へてなかつたのだと思ふ。また時賴公の御心もそこまでは進んでゐなかつたのではないかと思ふ」
「では今日はそれが充分だといふのかな」
「いや、さういふ譯でもないのだ。實はな、君だから云ふが、我々同志で力を合せて、時賴公を說いて一天萬乘の大君御親政の天下に還し參らすといふ御誓ひを取つて、其上で時宗公はさがつて貰うて、時賴公に執權職になつて貰ふ……さういふ運動を起さうといふのだ。つまり天皇御親政の計劃と、時賴公執權の運動とを、一つに合體させて起さうといふのだ」
「それは隨分とややこしい仕事だな」
「ややこしい仕事だが、今日のやうに勢力が強うては、かういふ計畫をするより他に、本當に良い方法はないのだよ。北條氏を以て北條氏を擊つのだ。でないと、今まででのやうに皆失敗してしまふ。義經公も實朝公も、それから後鳥羽上皇樣も、宗尊親王樣も、皆んな北條氏の爲めに敗亡してしまはれた……」
暫らく立止つてゐた二人は、ここで再び思ひ出したやうに步り出した。林の何處かで、鶉と山鳩が呼ぶ聲が聞える。
「時賴公が執權になりたうて、じれじれしてゐられることはよく解つてゐる。しかし、勤王の志は疑はしいな」
「だから、それを我々同志で強く注入し支持しようといふのだ」

名家敗退將棋（其四）

（石井氏二回勝三回目）

六段　△飯塚勘一郎
平手先　六段　▲石井秀吉

△飯塚氏（持駒）歩

	九	八	七	六	五	四	三	二	一
一	△香	△桂			△金			△桂	△香
二		△玉	△銀		△金				
三		△歩		△銀		△飛	△角	△歩	△歩
四	△歩		△歩	△歩	△歩	△歩			
五							飛	歩	歩
六	歩		歩	歩	歩	歩			
七		歩		銀	銀				
八		角	玉		金				
九	香	桂		金				桂	香

▲石井氏（持駒）歩
（圖は三五同飛迄の局面）

△三四歩▲三八飛△五三銀▲四七金△五二飛▲六八銀△三二飛▲七七銀△六二銀▲七九角△七三銀▲八八玉△五一角▲七八金△二二飛▲二八飛

▲石井六段曰く　三八飛は三六に引いて置く手もあるが四七金と立つ隙を狙はないと左右手詰りとなりさうで私は金を攻めに使ふ考へです

△飯塚六段曰く　五三飛は敵に三六金と立たれる味があるので是非共三二飛と廻る手や五一角と引く含みが必要です

▲石井六段曰く　六八銀は七七に形を直さないと玉が薄くてはいけないと思ひ手損ではあるが堅く指した

△飯塚六段曰く　五一角は飛の捌きを輕くする意味からも必要で位は低くなつても飛角が働らければ面白くなる

▲石井六段曰く　二八飛は三六金と立つと敵に二四歩と突出され變化が難しくなるの手堅く受けました

◇大崎八段講評　石井君の六九角引きは深く咎むべきではないが七七角と立つて五九に引き二六に出る味を狙へば三六金と立つの強方が必要である二銀と形を直したは手順を厚くする含みであるが直ちに五一角と引いて八四又は七三に出る味が自然變化が面白く感じて居つた兩君の選び方は深く咎むべきではないとは言へ自重に過ぎその爲に金々待ち次第となる様な感じがする時に石井君としては三六金と立つて指す事が必要であつた

執念の戀文

夕涼怪談季節……（三）

悟道軒圓玉

これは最近の出來事、或る官吏の細君が病を得て一年餘り經つと臨終に驚る程の姿を見せて二十三歳を一期に世を去つた。
主人は既に落膽して其後は役所へも勤めず引籠つてゐたが茲に不思議な事がある、此の細君が持つて來た桐三ツ重ねの簞笥のところへ夜になるとその細君の姿があらはれる。
夢になりとも逢ひたいと思つてゐる細君の姿を見て、生きて居たかと主人は縋り付くとパッと消えた。
サテハ夢かと思つたがさうでもない、折りく簞笥のもとへ細君が姿をあらはす、餘りの不思議と此の細君の親戚立會で簞笥にあつた衣類を引出して丁寧に調べると其の袂から佐藤と云ふ人から寄せた戀文があつた。
これを主人に見せたくないとの一念が茲に現はれたものであらう

奇怪な大入道

次に之は私の經驗に依るお話、時は明治二十七年日清戰爭の當時朋友三人と京都から大阪と遊び、それから奈良に行き春日神社を參詣して鹿にパンなぞを投げて戯れ、あれから前田川に出て其處から三笠山に登つて奈良時代の昔を偲び、それから法隆寺と法起寺に參詣したが何れも我國最古の木造建築、殊に古もの千年を經てゐる古物堅固又は玉蟲の厨子なぞを見たが自然と有難さに頭が下る、其他大和の名勝を訪ひ又奈良へ引返して或る旅宿に泊つた。これは今も營業して居るから、其の家名はお預かり申して置く、と申すは此家に奇怪な事があつたゆゑ、其晩他の人々は酒を飲んで女中を相手に冗談を云つてゐたが私は酒も飲みます、それに少々感冒の氣味で人々の騷いでゐるのを餘處にして奥座敷の六疊に寝たが、十月は小春日和と云ふ程の暖かな天氣がつづく季節とて暑くなく寒くなく好陽氣、今日一日脚毛で驅けまはり疲勞してゐるから枕に就くと直ぐに眠つた。
と、足が急に動く何にかとそれで目を醒ますと、白地に淺黄の格子縞の浴衣を著た大坊主が私の夜具に左の手をかけてゐる。私はこれは友達が氣を利かして按摩を頼んでくれたものだと思つた
「按摩さん、モウいいよ、ゆつくりこれから眠るから」
斯う云ふと、此の大坊主は何んの否もなくスーと此部屋を出て行つた。私は其儘眠つて翌朝湯殿で顔をあらつて座敷へ來ると友達も起きて居た。先づ朝飯を濟まして
「昨夜は按摩を頼んで呉れて足を揉んでもらひ大分疲勞がとれた然し昨日はよく歩いたよ、八里は確に歩いたと思ふ、大和巡りは好いナ」
斯う私が云ふと、友達の一人が
「オイ、按摩なぞ頼んだ事はないぜ、君は風邪を引いたと云つたから風邪を引いたなら然もある、値段の高い所に按摩をとつては良くないから」
「ヱ、按摩を頼んだ事はないと、そいつは訝しいな」
「なにが訝しい」
「昨夜、あの奥座敷で一と寝入して、フト目を醒ますと大坊主が俺の夜具へ左の手を掛けて居た、それで其坊主を按摩だと思つたが、按摩でないとすると、あの坊主は何者か、泊り客が部屋を間違へて入つて來たか、それとも夢か」
と斯う言ひながら、そこに居た女中の顔を見ると、まア氣味が惡い事といつた。
さアこれが氣になる、大坊主の客があるかと女中に聞いたが昨夜の御客樣に坊さんはゐないと言つた。
と、午後の二時頃打揃つて此の旅籠屋から半丁餘り離れた町の風呂に行つた。それは奈良の錢湯を探訪する爲め……東京に比べると鬚鬚だが、又趣味もある、先づ汗を落して風呂から上ると此家のお内儀さんが
「あなた方は、あの〇〇（町の名）の〇〇屋さんへお泊りでございますか」
「さうですと」
「昨夜何んぞございましたか」
と聞いた、茲に於て大坊主の怪物なる事も知つた、然し何う云ふ因縁でこの旅宿に斯る大坊主が現はれるのかそれは今以て不明。

雑誌紹介

▲科學知識（八月號）　相對性理論と原子力學（服部由夫）病精の生理（ウオルター・B・キヤノン）緑丸遭難と海難科學、海の巨鯨ノルマンデイ號、竹内博士に尖鋭科學を聽く、その他科學グラフ科學記事を滿載してゐる、座談會は「探偵小説と自然科學」なる題目の下に海野、大下、木々、甲賀、延原、濱尾、水谷の探偵作家と、田邊、竹内、中澤、林、三宅の新學者が出席して大いに論じてゐるがなかなか興深いものがある（定價五十錢、東京市麴町區丸ノ内二ノ六科學知識普及會）

▲幼年俱樂部（九月號）　口繪の日本一寫眞新報は興味の中に知識を與へるものとして有益である、童謠、かり（野口雨情）魚屋さんの勘定（西條八十）けいきつのしんせつ（北川千代）オヤユビヒメ（村岡花子）探偵少年（久米元一）三つの花（中村武羅夫）タンク・タンクロー（坂本牙城）等の面白いよみもの出世所（小泉長三）リンカーン（大倉桃郎）桂川力蔵（坂東太郎）の出世物語を收めてゐる、附録は「えらい人物集」と吉本三平氏のおかるところの「コグマノコロスケ」モラスで面白い（定價五十錢東京市小石川區音羽町三ノ一九大日本雄辯會講談社）

▲武道（八月號）　劍道の將來（深澤友彦）幕末と武士道（安岡正篤）巴里雑話（石黒敬七）敵國に花咲く武人の情（青木保）文武弘術神妙記（武田熙）柔道雑話（飯岡光次郎）その他武道に關する記事を收めてゐる（定價二十錢東京市世田谷區世田谷一ノ九六九武其社）

▲帝詞（八月號）　帝人事件の急所（新渡清吾）日露戰爭秘錄（馬場恒吾）世界五十ケ國に跨がる阿片吸飲國の禁酒（國民禁酒）と大阪商船（愛宕三郎）その他各議員はどうして公金を喰ふか、霧迴の否定する現存諸宗教系奥の深い問題を扱つた記事を收めてゐる（定價二十錢、東京市京橋區槇町ノ不二ビルフリーランス社）

▲婦育（八月號）　日本人口問題の一問題（谷口吉彦）兒童研究の急務（小濱二）母子のこころ（倉橋惣三）幼兒遊戯めだか（土川五郎）子供と共に（清永八月水）他（定價十五錢、東京市外吉祥寺同文館書房内兒童研究會發行所）

▲暑書と寶丹　今夏はレコード破りの猛暑續きで暑氣あたりに侵される人の多いは勿論悪疫も流行してゐる、寶丹は昔から夏季必需藥として又なき夏の友として來たが茲に今夏の如き暑さには缺くべからざる藥寶丹を茲に御推薦してゐる

白なまづ
長壽園

アイシ本舗

巡査
日本警務學會

腹を冷やすな！寢冷えをするな！
腹痛タミン
はらいた・食あたりにヨクキク
大阪北濱　天野藥房株式會社

便秘にわかもと

高血圧・脳病
神経痛・喘息
中風
血液の浄化で治る
恢復の喜び

皮膚病にアスター
ヒステリーはれやか
￥.30　￥.50　￥1.00

銀粒仁丹
おどり踊るなら
サツパリサツと
仁丹で氣分をようして……踊る
とかく夏期は氣がだれる
美しい銀のケース入

天下之銘酒
褒紋白雪
定價　一升二圓四〇　四合二圓〇〇
攝津伊丹　小西酒造株式會社

●ノーシンで頭痛の治つた氣持は全くカツ飛ばしたホームランの氣持ですよ●

昔も　今も
效能で賣れる
七ふく
效能　逆上を引下げ便通をよくし　ばい毒りん病諸毒を下す
大阪高津表門筋
本家七ふくや伊藤長兵衛
振替大阪九七三・電南七二九

本日は蛔蟲驅除デー
虫下し　マクニン

暑中の御贈答用に！
夏期飲料としてフルーツに御利用あれば妙味亦格別
美味滋養
純良白葡萄酒
白玉ホワイトワイン
絶對に着色せず
兵庫縣　醸造元　日本醸造　江井ケ島酒造株式會社

専賣特許の美味滋養料
病氣見舞に
榮養價偉大！誰にも美味しく飲めて、體裁優美！
贈つて必ず喜ばれる、近代的滋養料と大評判！
病中病後の人や、産前産後の人は、胃腸が衰へて居りますから成るべく消化の必要のないものを攝取することが大切です。「どりこの」は主成分が人體活動の源である葡萄糖、果糖で、胃腸を勞せずに吸收されて榮養になるので非常に好評を博して居ります。美味しい事も滋養料として第一等、誰方のお口にも合ふ事うけ合ひ、體裁がよくて、見舞の爲めになつて、美味しい三拍子揃つてゐるので全く理想的お見舞品です。どうぞせいぜい御愛用下さい。――各販賣店に二ケ入、三ケ入の化粧箱がありますから御利用下さい。
次の様な人は召上れ！
◇胃腸の弱い人……　◇虚弱體質の人……
◇腺病質の人……　◇離乳兒……
◇食慾不振の人……　◇母乳不足兒……
◇老衰の人……　◇事務繁忙の人……
「どりこの」は全國有名藥店、食料品店にあり
どりこの
發賣元　東京小石川　大日本雄辯會講談社商事部　臺灣總代理店　臺北　藤田商店
D410

臺博興業館
豫想工業臺灣將來
展示水力原料資源發明品

臺博第一會場小南門附近之興業館。鐵山館比隣。建設中之興業館。關頂。雜貨。機械。器具。發明研究等參考出品。現正計畫中。總坪數二百九十坪。其具體案大要。機械類。屬電氣其他工業機械器具類。依大倉。三菱其他大小無數製作會社出品。次爲電力會社出品之臺灣水力資源。以模型展示水力發電及送電狀況。再次爲中央研究所之試驗成績。即表示地上地下散在之試驗材料。由中央研究。至工業化段階及經路之模型。他若臺灣之原料資源。屬博覽會直營出品。北主要爲豫想工業臺灣之將來。展示苧麻黃麻利用之纖維工業。鬼茅。竹。蔗粕利用之製紙工業。天然瓦斯肥料工業、鹽、石炭利用之曹達工業、糖蜜、天然瓦斯利用之酒精工業等。且有臺灣發明協會所出品之發明品。全島特許。及新案數十點。並揭示統計表云。

臺灣電化工業
急建工場

臺灣電化工業會社工場。建設於基隆市木山。去六月以來。進行工事。七月中因農繁期。苦力出役減少。七月二十八九日至本月暴風雨襲來。阻礙工事。破壞道路。建築材料運搬不進。當初豫定十一月一日開製。遂致遲延。同社此際增加出役苦力。促進工程。自鐵道線路卸貨場至工場敷地。敷設軌道。自內地所到建設材料及機械類。從舊岸壁。以鐵道及艀船輸送。更接續設軌道。極力發揮輸送能率。目下急製趕車。出役苦力。至十四日每日二百人。現農繁期已過。一兩日中。將增至三百人至三百五十人。又臺電對同社供給電力一萬一千基羅。欲同工場早日竣工。臺電理事臺灣電化取締役安達房治郎氏。十四日到基隆現場視察。且爲督勵。聞內地所到建築材料。全部三千噸。外尚有國產機械云。

改正治安維持法
以期怪文書絕滅
陸軍方研究他二相亦約束

東京十六日電。怪文書所關。從來關係當局。極力檢束。乃其內容。不觸治安維持法。或恐有何影響。勢不以爲有違出版法而禁止之。罰金不過五圓。乃至五十圓。則其檢束難期徹底。究此種怪文書。與此回永田中將遭難事件。亦極有重大關聯。陸軍且以爲善後處置之一策。而爲改治安維持法。擴大其適用範圍。以謀絕滅怪文書。目下方爲研究。待研究成。移牒主務當局。要請其改正案。次期議會提出。而怪文書徹底檢束。五日閣議後。後藤內相。小原法相。松田文相。三關係閣僚。亦相當約束。或者實現云。

臺灣自聯
本日在臺中
大會議案

臺灣地方自治聯盟。訂月十七日。午後二時。將假臺中公會堂。開第三回大會。附議々案。一、自治聯盟改組之件。臺北臺中支部提案。二、聯盟本部移轉於臺北之件。臺北支部提案。三、關於市會議員。及街庄協議會員之候補者。公認之件。臺北臺中臺南。三支部提案。四、關於聯盟員。加入其他政治結社。承認之件。臺中支部提出。五、關於改正自治制度。苦川之件。臺中支部提出。六、關于振作聯盟支部之件。臺南北門支部提出。七、爲檢討改正地方制度。開催支部座談會之件。八、本部及支部候補者之公認援助。並地方適材推薦援助。所屬之件。九、爲圖支部活動。設置有給書記之件。十、聯盟幹部。於主要街庄。講演選擧之件。十一、聯盟員候補者。同志。英爲競爭覘櫟之事。以上爲大會搆成員之提案云。

臺北州自動車檢査
備臺博觀光客輸送
劣車全部嚴禁其使用

臺北州下自動車々體檢査。訂來十九日實施。按來月二十七日終了。本年博覽會開會在前。對觀光客奉仕。及自動車々體美化爲條件。州下千二百餘臺車體提檢査。若有左記條件者。決附于不合格。嚴禁其使用。故此際有破損其他。宜徹底的補修之。

一、車體之漆色剝落。及退色者。
二、金具之鍍金剝落者。
三、運轉手席。及客席不潔者。
四、椅子破損等。
五、機械。制動機。其他一部之故障者。
六、方向器。除泥器破損者。
七、燈火之前照。後尾。室內燈等之不完全。

而今回檢査。被區分廢車之二十八年型劣車。按多至五十臺。又檢査日程如左。一、八月十九日起六日間。南、北署管內。貨物自動車。一、二十六日宜蘭郡下全部。一、二十七日羅東郡下全部。一、二十八日起三日間。蘇澳郡下全部。一、三十一日基隆郡瑞芳。金瓜石兩處。一、九月二日起三日間基隆郡下全部。一、五日淡水郡下全部。一、六日海山郡下全部。一、七日文山郡下全部。一、九日新莊郡下全部。一、十日七星郡下全部。一、十一日起十一日間。南署管內貨物車以外自動車。一、二十三日起五日間。北署管內貨物車以外自動車。

酒造稅漸減
明年度亦按
相當減收

東京十六日電。我國租稅收入。三大稅目之所得稅。關稅。酒稅。其中所得稅關稅。因軍需工業。輸出工業殷盛。對外貿易發展依然好調。獨一酒稅。數十年前。無其消長。最近傾向。似不得不減收。即徵之大藏省。調查至本年六月末。本年度請酒釀造額。及其稅收入之續。七十年度豫算査定石數三百七十七萬石。此豫算額一億五千五百三十五萬四千圓。比前年度。或減五百八十萬圓。本年度實績。更減四百九十萬圓。比九年度豫算。或減五分四厘。明年度豫算。按減相當收入。此其原因。又在累年農村不況。加之酒造家爲米價額。採算亦有關係云。

中根領事等船下灤河
華軍發砲滋事
捕其隊長交憲兵

天津十五日電。十三日午前十時五十分頃。熱河中根領事特務機關千葉大尉山岸熱河公署土木課長等一行二十餘名。分乘船二隻。灤河下航中。在非戰區內遼安北方爲保衞隊所發砲。幸彈丸不命中。夫日本人所乘。且白晝高揭日章旗之船。乃直停船。一同上陸捕保衞隊長。遼安關東軍憲兵。未報告天津駐屯軍。總領事館。我國以爲侮辱事件。問題重大云。

臺灣關係
二法律施行
本日公布

東京十六日電。昭和十年法律第二十五號。關於臺灣府貸付金處理之法律。施行臺灣之件。以十六日官報勅令公布。又昭和八年法律第四十二號。身元保證所關法律。施行臺灣之件。亦同十六日公布云。

嘉義新營線
增發回數

嘉義大同自動車會社。嘉義新營間線因途中乘客日多。今回特增車二臺。自十五日開始。時刻如左。

▲嘉義發 赴新營者

前									後									
六、三〇	七、二〇	八、〇〇	八、四〇	九、二〇	一〇、〇〇	一〇、四〇	一一、二〇	一二、〇〇	一、〇〇	二、〇〇	二、四〇	三、二〇	四、〇〇	四、四〇	五、三〇	六、三〇	八、〇〇	一〇、〇〇
七、〇〇	七、四〇	八、二〇	九、〇〇	九、四〇	一〇、二〇	一一、〇〇	一一、四〇	一二、三〇	一、三〇	二、二〇	三、〇〇	三、四〇	四、二〇	五、〇〇	六、〇〇	七、〇〇	九、〇〇	一一、〇〇

▲新營發 赴嘉義者

前									後									
六、〇〇	七、〇〇	七、四〇	八、二〇	九、〇〇	九、四〇	一〇、二〇	一一、〇〇	一一、四〇	一二、三〇	一、二〇	二、〇〇	二、四〇	三、二〇	四、〇〇	四、四〇	五、三〇	六、三〇	七、三〇
六、三〇	七、二〇	八、〇〇	八、四〇	九、二〇	一〇、〇〇	一〇、四〇	一一、二〇	一二、〇〇	一、〇〇	一、四〇	二、二〇	三、〇〇	三、四〇	四、二〇	五、〇〇	六、〇〇	七、〇〇	八、〇〇

豐原信組紛爭
組長辭職
影響復興事業

臺中州豐原郡。豐原信用組合臨時總會。決議之組織變更。有反對派組合員五十餘名。以內容說明。齋與組合長示不贊成。至十四日。陳組合長。突然提出辭表。去十五日朝。森州產業主事到岸。與宗藤郡守。及組合幹部。協議善後策。顧陳組合長。辭職若實現。低資四十七萬圓借入。或見再延。故有影響于災害復興事業不少云。

臺南土木課
瀆職事件
喚問葉山課長

既報臺南市役所土木課瀆職事件。去十四日再拘共犯者。同課雇松宮定吉。年三十五。並召問同課工人及市內洋菜館並料理店主人等。翌十五日午後。召喚葉山課長。爲參考人。然今後若不發生新事件。俟査究終了後。係長早田雇松宮菜工人等三名。將見送局。右據古澤市尹所談如左。査究未了之間。不能言明。然部下有出犯罪者。而騷動世間。余十分痛感責任。且對一般不住。關于道路鋪裝。擬選適當者再上京實習技術。俾免阻害豫定工事也。

淡水青團音樂

淡水郡淡水青年團。爲慰安同街民。訂來十七日（雨天中止）午後七時半。假同地公學校々庭。倡開納凉音樂之夕。演習種目。

臺北市有權者二萬
內地人萬二千名
名簿九月中可以完成

臺北市役所庶務課。于課以而外。更備入臨時職員十數名。目下總動員。調査市議選擧有權者。然恐得失有誤。故係員頗費苦心。且調査方法。亦極慎重。先照戶稅之調査資料而作戶稅納入者之記札。記入住所氏名。而與否派出所備置之戶口簿對照。新記入生年月日。職業。寄留年月日其他。納入者而外。其家族內認有資格者。及納入者爲女子。或未成年者。而親爲主宰者之二十五歲以上男子之時。亦併作製此等記札。期勿遺漏。此等記札六千五百枚。以外由警察作製犯罪人名簿。于選擧權之得失。抽出有關係犯罪者。而分類內臺人字母別。作製記札。該記札約五千枚。其外爲調査地租割。照州地租臺帳土地臺帳。作製土地單獨所有者。及共有者記札。計一萬二千枚。以上三種記札。自入八月。以前記之戶稅爲基本之六千五百枚記札。記入戶稅割金額。而抽出納入五圓以上戶稅割之二十五歲以上男子記札。與犯罪者記札照合。調査有無因犯罪缺格。若無事通過者。則有選擧權者之記札。次就戶稅割雖未滿五圓。更加地租割。合計達五圓者。則加入于有權者記札。如是頗加致意。且經繁雜手續。乃決定其有權者。現在未著手者。係營業稅割之一部及地租割。然地租割。納入期日在九月末。故其調査完了。當在九月中旬。因而欲知臺北市正確有權者數。亦擬在九月中旬。由戶稅割及營業稅割之一部調査。而且爲有權者。內地人一萬二千百餘人。本島人八千人弱。就中內地人中。有含無選擧權之軍人。且營業稅割一部。及地租割調査完了時。雖有幾分增減。大體臺北市有權者。視當初豫想之二萬四五千則其減少。即推定內地人一萬二千。本島人八千名以後雖有多少變動。然彼此增減。應不出百名以上也云。

法意豫備會談
法傳英意向
並聽意主張

巴里十五日電。英法意三國會談。出席之意國代表十五日午前九時三十五分到巴里。午前十一時。訪法國首相於外務省。提出十六日。三國會談前。豫開法意豫備會談。會談途中。法外務省東門委員亦參加。午後零時三十分散會。此時法國首相。首傳英國意向。並聽意國主張。又十五日法意會談內容。午後法國首相。再會英國十四日英無任所相。所告英國意向。並無任所相。合無傳達云。

米國於太平洋上
增設數處閉鎖港
亞又善群島飛行施設側面防衞

華府十五日電。米國海軍當局。爲華府海軍條約滿期失效後。太平洋防備擴充一新計。計畫不許一般船舶出入。增設軍事專用閉鎖港。且指定。現在閉鎖港。布哇眞珠灣。及源島。北島斯匹克灣。亞拉斯加之奇斯加。四處。此次追加。美路衞島。齋克島站。哇北西二千百八十五浬之方二千八百二十一浬。布哇。飛行設備。於源島北只禁飛行。似不新設閉鎖港。又亞利又善群島。發著。仍許如舊。安會社飛行艇。處。以上兩島。且況米航路上。欲兼包含太平洋作戰要地數動。爲擔任防衞云。

羅東街教聯座談會
延山中督府圖書館長
講圖書館振興策

羅東街教化聯合會座談會。關于地方圖書館振興策略。去十四日午後七時半。開于羅東公會堂。是日出席者。有山中督府圖書館長。小野田郡守。龜若街助役。水澤視學。同郡下小公學校長。青年團長。協議會員。區委員。役場職員等二十八名。席定由龜若街助役致禮。次小野田郡守。說明座談會趣旨。後由山中督府圖書館長。質問羅東圖書館現況。次開如左。

▲地方圖書館現況

全島之地方圖書館總數。約七十餘。臺中。臺南州下占最多。臺北州下屬第三位。而總藏書數有十七萬餘。最近一箇年間之閱覽人員。有百三十五萬餘人。閱覽書籍總數。百八十萬餘。將藏書籍數。比較閱覽書籍時。平均一本有十餘人利用。又合併府圖書館書館。則實際書籍數。雖不能周旋。結果。治樣費用一切。由昭和自動車負擔也。事云。

臺南歷史館
億金載城
模型陳列

臺南市教育會。研究及準備中。臺南市之歷史館。在臺南市之歷史館。最近決定製造領臺當時。被荷蘭占據之億金載城模型。縱六尺。橫九尺。陳列于館內。經選定小公學校職員數名。著手製造。對此山中臺北圖書館長。岩生帝大助教授。亦十分贊成之云。

老媼投入
鐵道自殺

月十五日午前四時三十八分。中壢郡平鎮驛北方約十丁左右路門。有一本島人老媼。年六十左右。乘同驛發上四時三十七分貨物三二號列車通行中。即躍入軌道內。身體粉碎。原因。目下由該郡警察課調査中。

逃犯觀劇
膽敢出刀嚇人
警官拾鬪捕之

海山郡鶯歌庄字內湖人。有簡水通者。年三十四。對海山。新莊。大溪。桃園各方面。行竊數十回。被新莊郡警察課捕往。調査中。至六月十五日頃。逃走。不知去向。去十五日午前一時頃。在桃園郡龜山庄坪頂。觀戲中。過桃園郡警察課柿木警部補知悉。即嚇以我之犯罪。爾等若敢漏洩。押赴七堵方面實地。刀市威。時被急向前與之格鬪捕之。目下由同郡警察課嚴重取調中云。

國講修學限定二年
簡易者昇爲國講
于全島村落各設一處

本島國語普及情勢。承督府最高幹部之意。由文教當局之努力。較近頗好成績。能操國語者及理解之本島人。在昭和八年末。占人口二成。同九年二成三分。本年四月末。竟至二成八分。以此情勢推之。或不出最初十年計畫。即以後七箇年間。得達目標之五成。亦未可知。文教當局。對此普及速度。欲加一層努力。最近有所新計畫。即對國語普及機關之國語講習所。修學欲期爲三年以上。及現在簡易講習所。悉昇格爲國語講習所。同時于全島各部落。至少亦必設置一處之國語講習所。現在全島國語講習所。約千五百處。其修學年限。規定一箇年。其修業二百年者有三四十處。其餘全部爲一箇年。此後隨地方制度改正。亦須施行公民教育。且國語普及。爲國內容徹底。將修學年限全部延長三年以上。又全島前記國語講習所而外。簡易講習所。約有八百處。總計二千四五百處。以若增設五六百處。則全島三千部落。已各設置一處。于昭和十年度內。實現增置三千處。蓋本島以國語講習所。普及于全島三千部落。其修學年限。爲三箇年以上。以國語徹底的普及。且施選擧。係公民教育。而高雄州及臺中州。此實現。逐行種々調査云。

板橋街役場
開講習會

海山郡板橋街役場爲圖一般街民。習得公民的智識訂來十九日午前七時。並來月實施改正地方制度法令運用所關。期無遺半起。至午後五時。假板橋公會堂。開改正地方制度講習會。聽講者爲街吏員。及一般街民。約有百名。講習科目及講師如左。一、就臺灣自治制度之運用。（海山郡庶務課長熊谷三平氏）。二、臺灣街庄制條文解釋（板橋街長從川喜代治氏）。三、就臺灣地方選擧取締規則（海山郡警察課長後藤末氏）。

基隆
先開座談

基隆同風會。鑑于改正自治制度發布後。市民不甚關心。蓋改正內容。一般尚未周知。故特組織宣傳委員會。徹底宣傳改正制度內容。及取締規程等。議會部。楊慶珍。張山進。張阿福。劉溫來諸氏。豫定九月一日起一週間。每夜七時半起。十時止。假同風會館樓上講習。延市役所及警察署當局者爲講師（有附通譯）。不論何人。皆可入會講習。不收料金。將來修了。可就職爲運動員資格。希望多數入會。豫先向同風會報名可也。

普施盛況

基隆市獅球嶺上。土地公廟。去十四日普施。本年爐主。輪値張士文氏。是夜於同風會樓下飲福。與會者百十餘名。爲空前盛況。席上張士文氏致謝後。有同風會之自治制宣傳委員。周石金。楊慶珍。何鵬諸氏。紹介本十七日午後二時。於同風會館。有市民座談會。九月一日起一週間。每夜於同處有講習會等。希望市民多數參加云云。至九時餘解散。

講演會部。周石金。楊慶珍。劉麒麟諸氏。豫定到各處。開催講演會。教育市民也。

小冊子發行部領欽賢。簡萬火。張添進諸氏。毎相機發行小冊子。以宣傳之。日下以漢文編纂市會議員選擧便覽小冊子三千部。近日中以無料配付市民。座談會部何鵬。王添盛。潘榮春。張士文。朱育才諸氏。毎於適宜時機。在各處開催座談會。以研究宣傳。委員長同風會長許梓桑氏。副長同副會長顏國年氏。委員氏名如下。

（以下役員）多數參與。其宣傳委員會。役底知悉。希望市民。無論何人詳細解答。各附通譯。以期徹然後。參加者。任意質問。再制度內容。及選擧取締規則等陳列當局者臨席。先說明。談大會。請基隆市役所。及基時起。假同風會館。開市民座本十七日（例十九日）午後正二午指。或抵觸取締規則。發訂則。故選擧方法等。以免臨時

嘉義
庄治研究

嘉義郡下四庄聯合庄事務研究會。訂來十八日午前九時。開於郡會議室。各庄研究題目。目下尚未蒐集。當日研究會閉後。欲組織吏員納凉懇親會云。

略得曙光

嘉義郡水上庄八掌溪殺人疑害氏名不詳者之屍體。由州刑事課西村搜査係長。與當郡類稽司法主任。指揮刑事園。連日夜向各方面。活動搜査。至十四日夜。偵得死者。爲同郡水上庄柳子林四六七賓客。年四十七。蚌絲販賣。更向各方面。查得犯人。五名。右據西村搜查係長。云該事件。略得曙光。十五日午後一時歸南云。

詐犯求刑

嘉義市竹子腳人。前科一犯吉春。年二十六。與東石郡太保庄水虞厝人前科二犯劉吡。年二十六。右兩名共謀對嘉義市元町劉氏章。詐欺現金百圓。被其識破。捕送嘉南地方法院嘉義支部究辨中。去十五日開廷公判。納富檢察官立會。瀧澤判官訊問兩人罪跡。後納富檢察官論告。求刑懲役。宣告一箇年。劉吡二箇年。定來二十二日判決宣渡云。

文山
法院長來

池內臺北地方法院長。去十四日午前九時。借隨官一行。到新店出張所。視察當地司法事等十餘名。及齋原主任。先在出張所。聽整理河裝。導入衙門。査閱各種書類。過午歸去。

北港
模擬選擧

北港郡元長庄協議會員模擬選擧會。去十四日午前九時起。由立川郡守。森南州久野屬。觀。高木庶務課長。兩岡街庄主任監視。以林壬祥。本田元義。陳分。日笠額資四氏。爲立會人。郡下各街庄選擧事務關係者。學校教師。庄協議會員。區委員等八十四名。爲假定有權者。開于庄役場內。依所定順序進行投票。至午後一時而散。

開礎商會

北港郡。去十四日。元長庄協議會員模擬選擧會終了後。午後二時起。召集郡下各街庄選擧事務關係者。于元長庄保甲會館。由立川郡守。就模擬選擧狀況。講評後。以高木庶務課長爲議長。就選擧事務所關事項。開礎商會。

會事

▲新營公學校同窓會。訂十八日上午九時起。開于同校。不論晴雨斷行。會費三十錢云。
▲臺南特設館後援會。以臺博開會期中。冠蓋往來必多。諸接客業者。如酒館。旅社等。非路。豪富名勝古跡之由緒。殊難應客。故定十八晚七時。集齊斯業者於市會堂。開研合協商會。議接客方法。與貫注詳長上必要之史跡出來云。

人事

▲嘉義市瀉合商行吳瀉泉氏之實母吳陳氏逝世。因老病在自家療養中。藥石罔效。逝去。定八月初旬出殯。

商況（十六日）

米況
正米市況前場

▲一石當玄米

當	中	先
一〇、〇一	一〇、〇九	一〇、一九
〇三	〇八	二〇
〇四	五五毫	二二
一三毫		一三五毫

期米
大阪期米前場

	節	一	二	三	四	五	六	七	八	九	十
當	[illegible]	[illegible]	[illegible]	[illegible]	[illegible]	[illegible]	[illegible]	[illegible]	[illegible]	[illegible]	[illegible]
中	[illegible]	[illegible]	[illegible]	[illegible]	[illegible]	[illegible]	[illegible]	[illegible]	[illegible]	[illegible]	[illegible]
先	[illegible]	[illegible]	[illegible]	[illegible]	[illegible]	[illegible]	[illegible]	[illegible]	[illegible]	[illegible]	[illegible]

東京期米前場

	寄	引	高	安
當	[illegible]	[illegible]	[illegible]	[illegible]
中	[illegible]	[illegible]	[illegible]	[illegible]
先	[illegible]	[illegible]	[illegible]	[illegible]

神戸期米前場

	寄	引	高	安
當	[illegible]	[illegible]	[illegible]	[illegible]
中	[illegible]	[illegible]	[illegible]	[illegible]
先	[illegible]	[illegible]	[illegible]	[illegible]

株式
大阪短期前場

[illegible]

大阪長期前場

[illegible]

東京短期前場

[illegible]

東京長期前場

[illegible]

公債
東京銀行實券

[illegible]

紐育株式

[illegible]

東京國債

[illegible]

爲替
外國爲替

[illegible]

神戸對外爲替

[illegible]

穀肥
シカゴ小麥

[illegible]

神戸豆粕

[illegible]

砂糖
爪哇

[illegible]

大阪砂糖現物

[illegible]

大阪淸算

[illegible]

銀塊

[illegible]

絲況

[illegible]

臺灣日日新報

本日夕刊共二十二頁

日本一安い保險

低率保險の始祖

日華生命

本社　東京●東京・日本橋

支店・支部　東京　大阪　京都　神戸　名古屋　横濱　廣島　松本　新潟　金澤　仙臺　秋田　水戸　千葉　高松　福岡　大分　熊本　小樽　京城　臺北　新京　布哇

日の出　九月號　大評判

見よ！この大物揃ひ

面白さ斷然誌界第一!!!

怪奇實話　**死美人は微笑む**

女ばかりの珍談會　女給・ダンサー・マネキン・藝妓・レビューガール・派出婦・モデル嬢等廿六名出席　各職業婦人から見た世の中の裏と男の姿、實に面白い!!

實話　**日本海の大鱶狩り**　名人　三浦文藏

山路ふみ子純情祕帖

動物と暮した四十年　上野動物園に關係して暮すこと三十有八年、その長い年月のさまざまな珍らしくも面白い思ひ出ばなし。

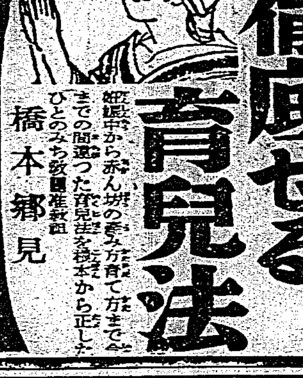

徹底せる育兒法　橋本郷見

将棋上達の祕訣　大崎八段

怪奇小說　牧逸馬氏絶筆　**七時〇三分**

定價五十錢　全國書店にあり

東京牛込　新潮社　發行

現代　九月特大號　又々大增頁!!

新連載　**お傳情史**　邦枝完二

スポーツ界花形評判記

誰が一番強いか實力があるか

▲水上競技…野田一雄　▲陸上競技…沖田芳夫　▲拳闘界…荻野貞行　▲野球界…宇野庄治

名人巨匠を描く四大傑作

此の人のこの作品

▲劇壇の風雲兒　**澤田正二郎**…中村吉藏

▲浪曲界の傳傑　**桃中軒雲右衛門**…竹田敏彦

▲角道中興の祖　**常陸山谷右衛門**…鈴木彥次郎

▲情熱の畫聖　**狩野芳崖**…村松梢風

結婚手箱

◇私はどんな夫を望むか　◇僕はどんな妻を望むか　◇名士の結婚した時の式の費用　◇結婚は何歳が適當か　◇名士の結婚年齡と其時の收入　◇結婚で打明けたい經驗

歴代の總理大臣を語る…尾崎行雄

讀切り小說　三大傑作集

面白さの絶頂を行く本誌特選の珠玉篇！

現代小說　**水にとける命**（正木不如丘）

探偵小說　**歌ふ人形**（甲賀三郎）

時代小說　**お妾と宗十郎**（石河内城）

▲讀書・戰友・恩師…渡邊錠太郎

▲私の好きな英雄偉人…頭山滿

▲日本新劇物語…杉山平助

▲大衆藝術人國記（落語の卷）…森曉紅

一頁人物評論

親分子分物語（文壇の卷）

★陸軍の人物噂話　伊藤金次郎　阿子島俊治

最近世界の評判男・評判女

◆エチオピア皇帝ハイレ・セラシエ陛下　◆伊空軍總司令バルボ元帥　◆黒人踊り子ジョセフィン・ベエカア　◆世界の新拳闘王ブラドック　◆歐洲を引掻き廻すヒットラー　◆支那國民黨の王寶汪兆銘　◆平和の巡禮者イーデン卿　◆重水の發見者ユーレー博士　◆滿洲國の新首相張景惠將軍　◆アメリカ映畫女優クローデット・コルベール

評判人物人氣者を觀相する座談會

出席者　觀相家　石龍子　高島象山　佐多芳久　眞鍋儀十

▲小說　**青春豪華版**…佐々木邦

▲講談　**屑屋政談**…神田越山

▲小說　**青鴉**…吉田絃二郎

◆反宇垣說は果して解消されたか…荻村龍太郎

◆舞踊藝談—半生の苦闘を語る…石井漠

◆興行界の大立物漫畫訪問

誰にもスグ應用が出來る　**出世・金儲け實話**

◆安月給から玩具屋に轉向し大成功の「みどりや」主人松井弘氏の實話

◆薄給から十五ヶ年に一萬圓を苦しまずに蓄積した伊谷十二造氏の體驗

◆捨身だ！スプの素人から東京名物トンカツ屋になって成功の山岡正輝氏

◆無一文から枕問屋の主人にまでなった藤澤清太郎氏

◆夜逃げまでした私が、食堂經營で更生…淺草木代揃郎氏

特價六十錢　發行所　東京小石川　大日本雄辯會講談社

鐵道部技手　加藤良男儀

病氣療養中ノ處昨十五日午後十一時三十歳ヲ一期トシ自宅ニ於テ死去致シ候間此段謹告仕候

昭和十年八月十六日　臺北市大安十二甲四

加藤卓哉　加藤蘭枝　加藤茂男　加藤涙男　水川佐美治　早速和彥　小川閣　小林準二

第三十五回決算報告

昭和十年六月三十日現在

貸借對照表

資産之部

科目	金額
家屋	[illegible]
什器	[illegible]
有價證券	[illegible]
作業勘定	[illegible]
商品	[illegible]
受取手形	[illegible]
未收金	[illegible]
買掛金	[illegible]
假拂金	[illegible]
預金及現金	[illegible]
前期繰越	[illegible]
合計	[illegible]

負債之部

科目	金額
株金	[illegible]
法定積立金	[illegible]
別途積立金	[illegible]
借入金	[illegible]
支拂手形	[illegible]
割引手形	[illegible]
諸預り金	[illegible]
未拂金	[illegible]
買掛金	[illegible]
假受金	[illegible]
當期利益金	[illegible]
合計	[illegible]

昭和十年八月　株式會社　雲泉商會

●昭和自動車株式會社（變更）昭和拾年八月壹日本店所在地ヲ新竹州新竹市…町貳丁目五番地ニ變更ス…右昭和拾年八月拾五日登記　臺北地方法院新竹支部

[illegible]

國語普及と共にその再檢討
質的方面に對する關心が肝要

一

領臺四十周年にして臺灣の國語普及狀況は現在約二十八パーセントに達してゐるが、所謂國語解者の理解程度にも種々あるのであるから國民として充分な國語の解者なるものは僅に二割內外に留まるであらう。換言すれば臺灣の人口の大部分を占むる本島人の殆ど八割といふ多數が未だに國語を解せぬといふ事になる。

同化主義の統治方針上から國語の普及は最も重要な事項の一であり國語によく通ずる事は國民としての必須の一要件を滿たす所以であるのであるが、國語普及の現狀斯くの如きものである事は敢て好成績とは言ひ難い。恰も自治制の施行近きにあり又國民精神の作興が強調せらるる折柄でもあり最近當局に於ては國語普及に深い關心を示し國語普及熱も促進されて居るが現狀に鑑み、その擴異には尚一層の努力を要する。

二

昭和九年度から國語講習所に對する國庫補助が實現され、國語普及十ケ年計畫の實施を見たのであるが此計畫に從へば十八年度までに五十パーセントの普及が豫定せられて居る。國語普及の機關たる國語講習所の大々的增設の爲めに國庫補助まで行つた事に就いては當局の關心如何が窺はれるのであり、一方に於て正規の學校教育たる公學校の普及と共に國語普及は今や斯くして其の軌道に乘つたわけである。而して今後に於ける其の振興如何は懸りその運用如何にある。而して過去一ケ年に於て二十二パーセントから二十八パーセントまでに漕ぎつけたのであるから其の成績は普及率の點から見れば所期の通り順調に進んでゐるわけである。

三

現在の國語普及施設に就いて觀るに、國語講習所の修業年限は一ケ年といふのが通常である。此の期間が長いか短いかは一概に斷じ得ないが、國語の修得程度にも種々あるわけで辛うじて單なる會話の用を弁ずるに足る程度では國語普及の本旨から言へば滿足し得られない筈である。文教當局に於ては國語講習所の期間延長を計畫してゐる樣だが、眞の方面から言つて至當な事である。又同じ目的からして、國語普及は一の重要な國民教育乃至の根本的基礎をなすものであるが故に單なる言語の習得以外に國民教育乃至公民教育を併せ行ふ事は極めて有意義でもあり、又必要な事に屬する。

四

國語普及が臺灣の統治上重視せられるのは申す迄もなく、それは單なる言語の知識の習得に留まらず國民教育上の問題である點に存する。國語の普及は國民精神の習得に重要な意義を有し國民として當識を得、精神を體得する事は至難である。此の意味に於て國語の普及は量的にのみならず質的にも大々的に振興を要するのである。而して國語の普及に就いては肝腎の民衆が一向無關心といふ狀態であるとすれば如何に當局が施設を充しても其の效果は容易に之なるものを期し得ない。

五

從つて國語普及に反する事は絕對に避けられなければならぬ。漢文科の問題も書房教育の問題も此見地から見て當然その結論が明かな譯である。國語は偉大なる國民文化の結晶であり又之を表現するものであるに反し、臺灣語の如きは文化的價値も少く言語としての發展性も極めて少い。斯かる言語に對して敢て執着するには及ばぬのである。今や始政四十周年を一時期として臺灣統治は諸般の方面に於て再檢討を要するが精神文化的方面に於けるそれは最も重視せられなければならぬ。臺灣に於ける健全な國民精神文化建設の基礎をなすものとして國語の普及の意義は頗る重大であり、今日の狀況に鑑み量的にも將又質的にも其の擴異に一段と力を致さねばならぬ。

臺灣官場の異變
督府中堅組の挺身隊
總督と二時間も懇談
電力理事の補充問題を中心に 勅任級のハケロで意見を具申

臺灣官界の上層部が行詰りの感で中堅や下級の層を刺戟しく變動なことは此程から本紙上にも屢々明示し或は暗示して置いたが總督府の中堅組が我慢し切れず遂に此程中川總督に此問題で懇談を遂げた事實がある。即ち勅任官層の中堅をなす石井、中島、小川、野田、堀內等の所謂十年組が打ち揃つて去る十二日官邸に中川總督を訪れ約三時間にわたつて電力理事の補充問題を中心に勅任級の所謂ハケロについて意見を具申したのである。こんな事は臺灣官場としては珍らしい事であり、退引ならぬ空氣の醸成と推測される。而して是等の行動には三ツの事情が伏在してゐるが、それは後日の物語りとして暫らく預かつておく。而して總督と十年組挺身隊の會談の內容は極秘であるが總督が曾て上京中松木電力社長に對して理事の補充を現在の部局長級より推薦したのに對して電力側では之を拒絕したと推せられる。更に其後の折衝や新事情等に付て約三時間の長時間にわたり懇談を遂げたもので挺身隊の意見も相當なものであつたに違ひないが、そこまで踏込むまでには何か背後的のものが……と云ふ一部の觀測も無難に否認するわけにゆかぬ。電力側の意向としては總督府からの理事は原則として一名にしたいといふにある（能澤氏の場合は例外であつた）又會社經營上の立場からも重役たる人物の力量手腕については特別の考慮を拂はねばならず且つ社內の空氣を清新に保つためにも時に社內より理事を拔擢することも必要であり會社では此原則乃至不文律を楯にして督府からの割込を拒絕して來た。これについて某要路は「それや電力側の言ひ分だ、ほんとうだよ、會社の立場にもなつてみるがいい、さうお役人の拂下げばかりやつてゐては會社もたまるまい」と言つてゐる。關係にまだ解決點に達して居らぬらしいが然し妥協の餘地は充分あるやうだ。然し其妥協をどうつけるかは懸案された問題であるが何せ電力の總會は此の二十八日に迫つてをり、同日理事の選擧も行はねばならぬので今や更に其るほどの緊張した空氣が電力會社を挾んで督府官界に漲つてゐるといふ次第

海軍會談の開催を英が正式に通告
日、英、米、伊四ケ國に

（ロンドン十六日發電通）イギリス政府は十六日ワシントン條約調印國たる日、米、佛、伊四ケ國政府に對し正式海軍會議の豫備會談として非公式五ケ國海軍會談を早ければ本年十月開催したしと正式通告を行つた

議案の內容檢討の上 參加か否かを決める
軍縮會議と我海軍の態度

【東京十六日發】海軍軍縮會議は英國海軍協定を根據として英國政府の佛伊兩國に對する地方的工作が進捗し、英國は來る十月頃五ケ國會議を開催すべき希望の下に到來の佛伊交渉を急いで居り、これが前途の見透しがつけば愈々會議開催の招請狀を發送する段取りをつける模樣であつて、會議開催の氣運は漸く濃厚となつて來たが右招請に對する英國の日本に對する態度は昨年末に於ける豫備會商後今日まで何等の變化を示さず、從つて我が海軍としては目下の所依然期待を有してゐないのみならず、軍縮會議開催の可能不可能は一に英國の態度如何に懸かつてゐると爲してゐる。從つて我國としては正式招請があつても會議の議題其他の內容を深く檢討した上で參加すべきや否やを決する事になるものと解されるが、海軍部內の意向を綜合するに英國の軍縮態度は依然建艦宣言案乃至質的制限方式を實行せんとするにあり、實際に於て英米の優勢を維持せんとするものである、併し斯くては公正妥當なる軍縮案の達成を希望してゐる我が海軍としては到底贊成する事が出來ない、從つて斯る空氣の議題の下に行はれる會議は結局無用の論議を繰返へすのみであるから敢へて參加の必要を認め難いと云ふに在り、目下の所會議不參加の意思を表示してゐる

治外法權撤廢を感謝する謝大使 帝國政府は九日の閣議に於て滿洲國に於ける治外法權並に滿鐵附屬地行政權の撤廢及び委讓に關し骨子を決定したが、この旨謝介石大使を麻布櫻田町に訪ふと慶賀に堪へぬと感謝してゐた（寫眞は謝大使）

大藏、海軍兩當局が 豫算問題で前哨戰
きのふ四時間半に亙つて 眞劍な折衝は之から

【東京十六日發】大藏、海軍兩當局の財政に關する懇談會は十六日午後一時四十五分から海相官邸に開かれ午後六時廿分まで約四時間半の長時間に及んだ、先づ大藏省側より財政一般に關し詳細說明し海軍豫算膨脹の絕對性は諒解してゐるが國家財政の現情に鑑み何分の御賢察を願ひたいと暗に海軍豫算の縮減を希望し、これに對し長谷川次官は非常時國防の絕對性を述べ、今後必要な場合は兩省當局が相互に出席說明の衝に當り懇談することを申合せ散會した、この會合では直接明年度海軍豫算に關しての質問や說明はなく、大藏省側から單に未然の當局たる藏相の說明の內容が理論的、實際的兩方面から詳細に說明したに留めた感があるから、兩省の明年度豫算を中心とする眞劍な折衝は此申合せに依り今後において展開されるわけで、海軍の要求する七億圓は非常時國防の完璧を期するに必要なる最小限度とされ、その絕對性を主張し減額に反對することが明かであるから、目下極力說得中である

行政院の權限擴大 黨部の權限縮小
汪氏が留任條件として要求か

【上海十六日發聯合】目下廬山には林森主席の外汪兆銘、熊式輝、張群、蔣作賓氏等の親日派、孔祥熙、陳果夫、陳立夫氏等歐米派の要人が集つてゐるが、更に宋子文氏が十六日午前七時上海より飛行機で廬山に赴いた、近く蔣介石氏を中心として歐米派親日派巨頭の六首腦會議が廬山にて開かれるものと見られる、既聞するに汪精衛氏辭任の原因は

一、行政院長の權限擴大問題
一、後任外交部長專任問題

にあり、前者に就て汪氏は

一、行政院を完全なる責任內閣制とするため五院中行政院以外の各院の權限縮小
二、黨部の權限を縮小して中央黨部の中央政治會議の權限を樞密院の如きものとすること

の二項を要求し居り、汪氏はこれらの要求を容れることを留任の條件として林森主席及び蔣介石氏に申出でることが明らかとなつた、故に蔣介石氏を中心として開かるべき廬山會議においてこれらの點が論議の重點たるべく、汪精衛氏の辭任か留任かもその結果に依り決するものと見られてゐる

六分通りの要求容認か
蔣汪兩氏間に默契

【上海十六日發電通】支那側の非公式發表に依れば蔣介石氏は夫人同伴十六日午前十一時二十分自用のフォード機で九江着、直ちに自動車に乘換へ廬山に向つた。蔣汪兩氏間には已に默契あり蔣氏は極力汪氏の主張する行政院長の權限擴大に對しても其の六分通りを容れ、四分の讓步を求め、歐米派を中心とする反汪派と妥協せしむるに方針に決定したものの如くである、唯外交部長の職を解き專任部長を置くこととなる模樣で、その人選は汪精衛氏に一任し、蔣作賓、黃郛兩氏の中から選任することとなる模樣である

使命は終つた 留任の要はない
汪精衛氏特使に答ふ

【青島十六日發聯合】國民政府特使文官長魏懷氏は十五日青島に到着、直ちに嶗山に赴き汪精衛氏と會見、國民政府主席林森氏の懇誠親書を手交すると共に極力慰留を促した、併し汪氏は翻意の色を示さず「余の使命は既に完了したから更に留任する必要を認めぬ、近く南京に歸還した上復命するであらう」と回答、林主席に宛て親書を認め特使に託した、同特使は同夜青島を出發、歸還の途に就いた

滿洲國側の要求 外蒙、大部分を承認
代表問題で會議再開

【新京十六日發】八月五日滿洲國側より外蒙側に提出された第二次要求に對する回答は去る十二日滿洲里において外蒙代表より正式に滿洲國に手交された、右回答の內容は大體において滿洲國側要求の大部分を承認したもので、即ち滿洲國側要求の最重要部門をなす滿蒙國代表交換問題に關しては地方代表の交換はこれを承認し、滿蒙國境紛爭調停を右會議に從つて解決することに決定し、中央代表の交換に多少議論の餘地ありとなし、右に關しては九月十一日滿洲里會議を再開して兩國間の討議に移さんことを提議し來つた、滿洲國側ではこれに異議なく、かくて久しく決裂狀態のまま休會を餘儀なくされてゐた滿洲里會議は其後發生したハイラステンゴール事件解決問題をも含めて愈々初秋とともに再開されることとなり、滿蒙兩國の前途の兩國關係の前途は茲に急速なる進展が期待されることとなつた

三國會談始まる
前途は極めて悲觀的

【パリ十六日發電通】エチオピアの運命を左右すべき歷史的意義を有する英、佛、伊三國會談は十六日午前十時三十分からケードルセーのフランス外務省會計の間に於て開會、直ちにラヴァル（佛）イーデン（英）アロイジ男（伊）の三主席代表に外相室に開かれた會議で端緖を開始し、一方專門家側もその實務的協議の檢討に入つた、會議の前途に關しては極めて悲觀的である

中銀幹部を廬山に召集
討匪軍費問題で

【上海十六日發電通】支那側報道に依れば、十六日廬山へ入つた蔣介石氏は孔祥熙、宋子文、張嘉璈三氏と午後二時頃より...

第三黨大統領候補にロング氏が起つ

【ニューヨーク十五日發電通】上院の名物男民主黨議員ヒュイ・ロング氏は明年度の大統領選擧において民主黨が現大統領ルーズベルト氏を、共和黨が前大統領フーバー氏を大統領候補に指名する場合においては第三黨の候補として起つ決意なる旨十五日聲明した

要人二名を廬山に急行せしむべしと打電して來た

全國有價證券 時價總額 三百七十億圓

【東京十六日發本社特電】東株調査による八月一日現在の全國有價證券時價總額は株式百八十六億五千四百萬圓、債券百八十四億六千五百萬圓（內國債八十四億九千二百萬圓、地方債二十一億二千萬圓、社債四十八億九千二百萬圓、外債三十三億六千百萬圓）にて合計三百七十一億二千九百萬圓に上り、これを前月分に比し一億三千八百萬圓の値上りである

辭職を電請
深州事件の責を負うて 王克敏氏

【北平十六日發電通】北平政務整理委員長王克敏氏は深州事件に關し十六日朝中央政府に引責辭職を電請した

誤解、逆宣傳の消滅に努力
陸軍が鋭意準備

【東京十六日發】陸軍では十四日の三長官會議で決定した根本方針に基き師團長會議其他總ゆる集合を通じ部內統制並に軍規振肅の徹底に努力することになつてゐるが特に師團長會議においては右の訓示をなす外「永田中將に對する巷說」に關し今日まで常に陸軍に關する怪文書の材料に供せられてゐる過去に於ける諸種の問題の眞相を詳細に說明して誤解せる讒謗逆宣傳の消滅に努力せしめる方針で目下然るべく準備中である

富豪課稅法案 米上院で修正可決
兩院協議會に附さる

【ワシントン十五日發電通】アメリカ上院は十五日富の再分配を目的とする富豪課稅法案を左の修正を附した上五十七票對二十二票をもつて可決し同案は兩院協議會に附された

一、將來無稅の聯邦證券の發行を禁ず
二、…法より銀投機取引利益五割課稅の規定を削除す

赤化防衞の爲に 綏遠に特務機關
羽山少佐近く赴任

【北平十六日發電通】ソ聯の中支北支赤化進捗に對する日支當局の共同防衞問題に就ては既に閻錫山、傅作義、高橋武官の間に完全な諒解が成立してゐるが、これが實行の第一步として綏遠に特務機關を設置することになり、初代機關長羽山少佐は今明日中に綏遠に赴くことになつた、尚將來は察哈方面にも我武官が派遣されることとなるものと見らる

洋灰減產率 五割三分

【大阪十六日發本社特電】セメント聯合會では十六日大阪事務所に理事會を開き九月以降十一月の減產率に付き協議の結果、最近の需給關係好調にあるに鑑み現行率を二分緩和し、五割三分と決定直ちに總會に附議決定した

銀建値更に六十七錢三厘引下げ

【東京十六日發】吉井銀塊相場は需給のため同日水曜會では前日大幅引下げの後をうけて更に十六日の銀建値を六十七錢三厘方引下げ一キロ六十九圓四十錢四厘と改訂した

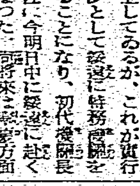

瑞穂丸より（來航）穏やかな航海にて皆元氣よく十七日午後零時半…

人事

▲本庄博司氏（三菱商事スラバヤ支店長代理）十七日午前八時二十六分基北發臺灣丸にて離臺
▲基隆港外著の瑞穂丸で著の要人、荻洲臺灣軍參謀長同家族、中島中佐、商船調度課長落合文造、伊藤喜大教授、高雄營務課長宇野末次郎、日糖斗六製糖所長岩澤隆、坂井日本アルミニューム高雄工場副工場長其の他の諸氏外多數（十六日著無電）

元新竹支店長 白井乙治
右之者今般都合ニヨリ解職仕候間爾今當社トノ關係無之此段謹告仕候
昭和十年八月十五日
高雄市新濱町一丁目一番地 株式會社日東商船組

困つて居る親達よ 橋富陸一氏感謝談

おすしの御用は 樂天地神田 十七日マグロデー四割引 電話三四八

ヒカル本店 アイスクリーム ヒカルケーキ 臺北榮町

大阪商船 臺灣出帆
近海郵船 基隆出帆
辰馬汽船 出帆
大連汽船 基隆出帆

酒界の王 日々一杯健康長壽 菊正宗 宮內省御用達 本嘉納商店吟醸 藤田商店

プリンス自動車タイヤ
特徵 科學技術で精製・純良ナル原料使用 耐久力絕大・走行中ノ摩擦熱及氣熱ヲ完全ニ防止ス・タイヤ內皺ヲ生ゼズ其爲メ破損ヲ來タス虞ナシ堅牢無比
臺北市日新町二ノ十 電一八五五番 李仲義商行

齒痛頭痛はガオガンに限る

胃腸の妙藥 デルビー
風の妙藥 ダンダン
臺北市榮町四丁目 本舖 森田信生堂藥房 電話貳貳八九番

市內著名商店優良代表商品案內（其三）
臺灣總代理店

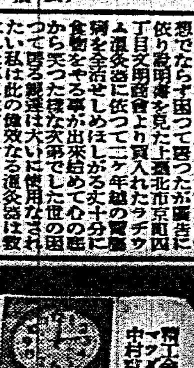

全國時計眼鏡貴金屬裝身具 賞・銅・花器及置物各種 金銀盃・竹筏・錫製茶器酒器 徽章メタル記念品各種製作
臺灣總督府計量器特許販賣 臺北市榮町參丁目 鎌野時計舖
臺北市榮町參丁目 守田洋行 電話九三七番
臺北市千歲町貳丁目 鎌野南門支店

商店經營法

小賣店は必ず特徴を出せ(下)

專門を深め連鎖主義で　更生策はこの一手

都市に於ける零細小賣店は、近年百貨店の大規模小賣商の發展によつて、著しく其地位を脅かされつつあるとは云へ、今猶我國に於ても又歐洲諸國に於ても、全體として小賣販賣額の過半數を占める所の、特に食料品其他の最寄品に就ては、最も重要なる小賣配給機關である、而して其大多數は個人經營であり

◇…小規模 である。例へば、東京市に於ては、百貨店を除き小賣店總數一二八、三〇三店中一二六、九一八(即ち九九%)迄は個人經營であつて、法人組織は僅かに一%に過ぎない。最近各國に於ける零細小賣店の衰退の著しき傾向は、所謂小賣商問題として、夫々其對策を講じてゐるが、殆ど其效果を期待し難き傾向と認められる。其原因は勿論これらの小賣店が一般に經營能率が低く

◇…經營費 の多きことにも依るが必ずしも然らず、寧ろ其最大の原因は其數が過多にして、相互の競爭が激甚なることと、他の大資本經營に壓倒されることとに存在する。而して、大資本經營は必ずしも經營費が低いのではなく唯その大資本の威力によつて、直接生產者より廉價に商品の

◇…仕入を 爲し得る點に最大の强味が存するのであつて、此の點に於て、零細小賣店は、最も不利な地位に立つてゐる。即ち規模小にして、取引數量少なるがために、仕入價格の高きことが、その最大の弱味である。我が國に於ては、零細小賣店の平均賣上高少く、平均利潤の極めて僅少なることから、多數の小賣經營は萎縮沈滯しつつあることが明らかとなる。從つてかやうな

◇…小賣店 の過多から生ずる過大の配給費用は、一方に於ては消費者の負擔を加重し、他方に於ては、商人の利潤の過少とはならずして、全く社會的に無駄な資本勞力の浪費に終つてゐる。要するに普通小賣店は、小資本を以て、何人も容易に開業し得ることが、現在小賣店の過多を招來した最大原因である。これに對する對策としては、共にに

◇…適度の 制限を加へることも考へられるが、其實行は決して容易でない。寧ろ、小賣店の自衞策としては、百貨店の專門店につ いては、益々專門化の程度を高めて、所謂專門店として百貨店に對抗し、最寄品については、協同組織によつて鏈店、その他の協同組織によつて大經營の利益を得ることに努力すべきである(終り)

落勢著しき滿洲國幣相場

日滿爲替はパーに迄顚落か

【東京十六日發本社特電】最近滿洲國幣相場の低落相次ぎ十五日の相場は遂に百圓三十錢に迄低落し年初の百十二圓五十錢の高値に比し十二圓二十錢方の大幅の低落振りを示してゐるが之に關し我爲替銀行筋では左の如く觀測してゐる

從來日滿爲替が百十圓前後の高値に止まつてゐたのは主として第一には我國よりの對滿投資旺盛を極め、滿洲國への資金の流入によつて近年入超にある滿洲國國際收支關係を良好ならしめてゐた事と

第二は從來銀に結び付いてゐた滿洲國幣がアメリカの銀政策の影響を受けて昂騰してゐた事、この二原因によるものであるが、最近對滿投資は我大藏省の抑制策、並に滿洲國係事業株式の不振から一路減退傾向を示してをり、旁々滿洲中央銀行が近時上海向け爲替の買却を禁じた事から、國幣の銀との聯繫は絶たれ、この結果國に對する强材料喪失し最近の如き漸落傾向に轉じたものである、然して目先の狀況に就ては日滿爲替がパーに迄低落するのは當然と豫想されるが、滿洲國の基礎を危くす滿洲國政に對する不安によつて低落してゐるのではないから、パー以下に顚落するが如き事態は特殊的新材料の出現なき限り先づあるまいと豫想してゐる

臺北物價微騰
—金融課調査—

督府金融課調べに依るに七月中臺北物價は一五四ポイント一一を指し、前月の一五三ポイント五三に比し零ポイント五八方騰貴し前年同月の一五五ポイント〇三に比ぶれば零ポイント九二の低落となる調べ品目三十五品中騰貴せるもの內地白米、本島玄米、澤庵漬、小麥粉、砂糖、石炭など六品を算へ低落せるものに綿布、洋綴、釦など三品にして殘餘二十六品は保合つてゐる儘變動がない

海外銀塊慘落に水曜會建値も引下

先行尙は幾分下押しか

【東京十六日發本社特電】低迷狀態から慘落傾向に轉じた海外銀塊相場は十五日入電も更に暴落を報じたので內地水曜會に於ては之を眺れて同日の銀建値を前日より更に一圓八十七錢一厘方引下げ一匹六十九圓七十一錢七厘と改訂したその建値は去る四月十一日六十九圓十五錢八厘以來の安値で、最近に於ける最高値四月廿七日の八十六圓九十八錢一厘に比較すると正に十七圓二十六錢四厘方の低落となる。

第一回海外實習生南洋開拓の途に 海外實習員要實會から第一回海外實習生として選ばれた青年五名の一行は理事長市谷憲代議士に引率され十一日午後一時半東京驛發十二日神戶出帆の諸名丸で東京各地より本百島東南の途に上つた(寫眞は東京驛出發の一行)

石油資源を海外にも探究

油の自給自足のため　商工省が豫算計上

液體燃料の自給策樹立につき商工省は從來試掘獎勵、油田調査、低溫乾餾、石炭油化、合成ガソリンの研究及貯油の强制等主として國內的な政策遂行に努めてゐたが、斯る國內政策のみに依つては大した石油資源の增加擴張を望み得ないので國策遂行の分野を廣く海外に迄擴張する事となつた、卽ち商工省は明年度豫算に液體燃料自給促進に關する新規要求の一部として海外石油資源の開發に關する經費として六萬五千圓を計上してゐるが、之は支那滿洲を始め南洋中南米等の各地方に亙つて石油資源の調査を實施採油權を獲得しようと云ふのである而して以上の各地では從來ボルネオ、メキシコ等を始め各地油田より我方に對し採油權の讓渡交渉があつたもので商工省は先づ之等の地方に商工技師又は民間技術家を派遣して油田の實際を調査せしめた上利權獲得交渉に移らうと云ふのである

新高軌道更生

望鄉山の檜材搬出で配當復活

新高拓殖軌道株式會社は去大正十五年資本金二十萬圓で創立され本社は臺中州水裡坑にあるも株主の大株主の多くは臺北にあり社長は吉賀三千人氏、專務取締役は新見喜三氏で田政吉、櫻井貞次郎、永井裕通諸氏は取締役となつてゐるが、同社は元々水裡坑より東埔を經て新高へ登山する旅客の輸送の外に秋田木材會社が大規模の森林を伐採搬出する爲めに軌道を必要とし同社に資金を融通することを條件として創立したものである、然るに秋田木材は採算不引合と稱して三年前に伐採を中止し今く手を引くに至つたので新高軌道の方では一時經營難に陷り永らく無配を續けて來たが、イツその事軌道を撤去し會社を解散しやうかといふ議も一時起つたけれども臺中州廳では新高登山客の爲めに存績させたいとの希望もあり同社では解散を思ひ直すと共に新に現狀打開策を考へることになり取締役の一人櫻井貞次郎氏が新高山に近い望鄉山の檜材を今春來伐出し同軌道に依り搬出することになつたので同社も漸く更生の途が開け去六月末締切りの決算では久振りに多少の利益を舉げ年五分強の配當を爲したが創立直後には年一割配當を出したこともあり、殊に近頃は新高登山客も增加し又望鄉山の檜材も月平均二千石づつ搬出されてゐる爲め運賃收入も增加する模樣であるから今後の業績は相當樂觀出來るものの如く一時六圓まで下つてゐた同株は目下十二圓まで持直してゐる

燐肥統制を農林も諒解

燐酸肥料統制に關する工業組合法第八條發動は燐肥工業組合解散危局を經へて愈々重大化しつつあるがかねてから商工省 農林省との

時事解說

統制の强化と米取引所の運命

買收や賠償はどうなるか?

わが國に於て相場と云へばおよそ米のそれを意味して居た、米は一切の商品中の商品であつた、だから、米價の趨勢が日本の景氣動向の最高指標でもあつた。ところが日本の資本主義が國內的にも國際的にも發展してくると日本獨特の商品たる米穀の重要性に先づ變動じて來た けれども國民にとつては、米價變動は依然一の重要問題であつた。そこで、資本主義の發展を可及的に防ぎつつ米價を調節し、米價の變動をなるべく少くしなければならぬといふ考へ方が有力になつてきた。これは根本的に利害を異にする生產者、消費者のいづれも公正なるところの米價を決定するといふ觀點で、同時に米價の大變動を防ぐといふのであるから、實行上にも出發點を見出し得られた、この要求を充たすために出來たのが、現行の米穀統制法で

米穀統制法は第六十四議會(昭和八年)で通過したもので、舊米の米穀法を大修正したものである。

その主要點は——

一、政府は毎年米穀の最低價格及び最高價格を公示する(第二條)

二、その公定價格を維持するために最低價格に依る買收の申込、最高價格に依る賣出の申込に應じ米價を一定の範圍內に止める(第三條)

三、米穀輸出入の許可制度を設ける(第七條)

卽ち最高價格(米の生產費と一般物價を基準として決定する)及び最低價格(米の生產費と一般物價を基準として決定する)との範圍內にそれがためには政府に米の買收しや賣入を需要としなくて、嚴格に米穀を統制し、従來の米穀法よりも一歩進んだ定

買收價格が實は統制的であつたのとは大いなる相違を來したのであつた

ところが政府にこの統制を以てしては、尙ほ不充分であるとして周知のやうに、第六十七議會に米穀統制法改正案、米穀自治管理法案及び籾貯藏助成法の三法案を提出したが結局不成立となつた。しかし、政府は統制の强化は一層必要なのであつて米穀統制の强化は早晩再提出する方針と傳へられる。そこで、米穀統制は天下の大勢であるから、國家營營へ一歩々々近づくのではなかろうか

△

ところで米穀統制の强化に伴ひ、米穀取引所は相當の影響を受けると見られる、卽ち、米穀統制の方法として米穀取引所の存在の意義と

國家が政府は毎年米の需給關係を行ひ、過剩米を生ずる時はこの範圍で一定數量の米を統制をなす、そして政府は必要に應じて一定地域の農民及び地主を强制して米穀統制組合をつくらせ、これによつて直接統制を行はしめる(米穀自治管理法案第一條)しかもこの統制組合は、その認定に基いて公定米價の最高値以上或は最低値以下の賣買は禁止されてゐる

この結果は將來市場の過剩米は一掃され恐慌的異變はなくなつてしまふ、そして市價は豐作の場合は最低價、不作の場合は最高價に鞘寄せされるから大量の思惑取引、言ひ換へれば米穀取引所の本來の機能は生かされず、實に全國の米穀取引所は營業出來ない程、昭和八年の米穀統制法實施以來の

米穀取引所は不振に陷り、いづれも業務は不振に陷り、その對策として入繼、毛絲その他の重要商品の上場などを計畫し實行してきたが、現在の經濟は勢の推移は絕對不可能である。そこで取引所としては、國家が右の如く政策によつて營業の取引所市場が不振に陷つたのだから賠償は國家にあると云ふ見地から、賠償或は補償を要求し、中には一層のこと國家から米取引所を買收して貰つてはどうかといふ意見もある

また米穀需給者では取引所政府の代表的取引所經營法を檢討してゐるので、米穀賣買の取引所經營法を檢討してゐるので、來議會にいよいよ政府が右の米穀取引所をどうするかの問題が重要となり賠償等に關してやかましく議せられることになるであらう。これは正に統制經濟時代に必然なコースであらう

主要債券利廻り

更に低下の趨勢

商工省の發動に際して首相部が折衝を繼けてゐたが反對の立場なるものと豫想されてゐた農林省も最近に至つて第八條發動に關し諒解を與へるに至つた、よつて商工省では

勸銀調査による八月一日現在における主要債券、國債、地方債、新栗債券、農工債券、其他銀行債券、社債、の平均利廻り月別比較は次の如くで大體に於て漸次低下をつづけて來つつある 卽ち國債並に其他共の平均利廻りは次の如し

	國債	其他共平均
昭和九年九月一日	四、五四	[illegible]
十月一日	四、五三	[illegible]
十一月一日	四、五〇	[illegible]
十二月一日	四、五六	[illegible]
昭和十年一月四日	四、六〇	[illegible]
二月一日	四、五八	[illegible]
三月一日	四、五五	[illegible]
四月一日	四、五二	[illegible]
五月一日	四、四六	[illegible]
六月一日	四、四六	[illegible]
七月一日	四、四七	[illegible]
八月一日	四、四一	[illegible]

赤糖の移出引合ふ

值安の爲め

本年は既報の如く島內の砂糖消費增加し殊に耕作地と赤糖の增加率しきものあるが、何分赤糖は舊額三十八萬擔、內地移出を五萬擔としても尙五、六萬擔を來期に持越さねばならぬやうな需給關係にあるので分蜜業者の協定價格では販賣に不足を來したので賣込の價格みに昂騰し現次現物十七圓十錢九月物十七圓三、三十錢を唱へてゐるに拘はらず赤糖は一向伸びな

中部四等米を廈門へ輸出計畫

過般の風水害で同地方は百斤十八圓の突飛値

本年の中部蓬萊米は品質低下し內地の賣崩不振の爲め產地の殘存荷嵩は豐富にして殊に四等米が多く產地では之を持て剩してゐるので安であるのに中部四等米は三等米に對し三、四十錢安にて向口つき賣行き捗々しくないといふ實狀にあるが偶々對岸廈門地方では去月末以來猛烈なる暴風雨に襲はれ殊に豪雨出水の爲め被害甚だしく交通運輸杜絕し廈門市中に飯米の缺乏を來して米價昂騰し百斤十八圓と云ふ突飛高値を呼ぶに至つたので臺中產四等米を廈門へ輸出する計畫を樹て米穀を重ねてゐるが、船米業者も暴を挿つても元値十圓見當のもので差引三、四圓の利益があるといふので廈門へ輸出する計畫を樹てゐるが、飯米を整へるに就ては、多少の輸出はり差間への輸出は廈門へ輸出されるのではないかとみられてゐる

倫敦銀塊又復慘落

先物遂に廿九片臺割れ

【ロンドン十五日發本社特電】ロンドン銀塊市場は十五日又もや急落し現物は十六分三安の二九片丁度、先物は二九片を割つて四分一安の二八片十六分一五となつた

いのみか反動的に下落し昨今は約九圓七十錢位で取引されてゐる一方內地の相場は十四七、八錢位であるから島內の殘糖を內地へ移出し何うやら引合ふ採算となつて目り此較的割安の赤糖は今後內地へ移出せらるることになり過剩糖も結局解消すべき見込である

生絲の高騰は

品カスレが因

【神戶十六日發本社特電】久しく低迷狀態を續けた生絲相場が最近…

商船の新船就航

高、濱間へ屏東丸を配船　引續き彰化丸と臺東丸

大阪商船が基隆高雄間に配航する目的にて長崎三菱造船所で建造した快速タービン新貨物船屏東丸は過日試運轉の結果最速力十七浬を出し得たので愈々九月上旬よりてゐる

就航することになつたが同船は約總噸數四千四百噸で之に引續き同型の姉妹船彰化丸と臺東丸が竣功し橫濱高雄間に就航することになつてゐる

島內各銀行上期末帳尻

預金一億六千三百萬圓
貸出一億五千二百萬圓

督府財務局金融課調査による島內各銀行の預金並に貸出現況は、本島內各銀行の預金並に貸出額は六月末現在に於て預金一億六千三百萬圓、之を前月末に比較すれば七百八十萬圓の增加である、又貸出に於ては勸銀貸付の分を含めて一億五千二百四十九萬二千圓に達し之を前月に比すれば百八萬八千圓、前年同月に比しては三千四百二十萬圓の增である、次に之を各種別に表示すれば次の如し(單位千圓)

▲種別預金貸付高

種別	昭和十年六月末	前月末增△減
當座預金	一四、一二二	△二三
特別當座	五〇、四九二	一、五〇七
通知預金	八、八〇〇	三、〇〇〇
定期預金	五〇、三九九	一、三二九
別段預金	一、〇四八	一、〇〇四
貯蓄預金	一〇、六一六	二一〇
小計	一三〇、〇四六	七、〇〇〇
日銀預金	三二、八九五	△八二〇
合計	一六三、〇三〇	六、八〇四

▲種別貸出金額

種別	昭和十年六月末	前月末增△減
證書貸付	六二、四〇四	△一、〇七八
手形貸付	六一、二六六	三六〇
當座貸越	一二、二二五	一一〇
割引手形	一〇、三八〇	一、一〇一
荷付爲替	九、〇四三	一四九
利付購入	八四九	△五〇
外國爲替	四八一	△一三
貯蓄貸付	九九	△一
小計	一八四、〇八八	七四七
勸銀貸付	八四、三五一	三三三
合計	二五二、四九九	一、〇八八

商況(十六日)

臺中米價(十六日)

蓬萊一〇圓二〇錢、在來九圓二〇錢、出米錢蓬萊一四、八九、一五〇錢

米國新規公債好調

【ワシントン十五日發本社特電】アメリカ財務省は十五日行はれた二パーセント八分乙年度公債(二十五ケ年)の入札が好調に完了し、額面五千萬弗の入札締切の結果プレミアムとして七十八萬八百二十五弗の收入を得たと發表した

島內米肥

臺米現物相場

高雄在庫米

基隆在庫米

正米市況後場

島內肥料相場

期米

大阪期米後場

東京期米後場

神戶期米後場

株　米
岡米吉商店
大阪株式取引所 短期取引員
大阪堂島米穀取引所 一般取引員
現物賣買 株式部 米穀部
電話 北 2671 2672 2673 2674
東京・堂島・大阪・北濱・今橋
タイムス及各新聞紙に廣告

堂島兩建控除俵合

堂島前場先限兩建控除主なる手振

堂島前場先限主なる手筋

堂島米況前場

【大阪十六日發】頭上不冴で買人氣弱く寄付、中上放れに先き八丁高の三十四圓三十八錢と新値に寄りア、卜押近一般下げ先は節々上向き四十五、六錢と進め四十錢と落し又四十六錢と前上げ四十一錢と押し四十三錢と保合程に散會した

堂島米況後場

【大阪十六日發】田中良とく買ひしも東京筋賣に三十四圓四十錢と三丁安に寄り田中良賣に買ひ四十一、二錢と保した米買一服にア卜買物薄はず三十七錢と不味に引

堂島雜觀

【大阪十六日發】頭上の不冴と夜來の降雨に更に氣迷低下し買人氣弱く各地筋もあり買氣を助長し新値から新値へと素直安値から先に百丁棒を入れたが成行に買方利喰に出て反動一服となつた、要するにこの相場は天候の如何に依るが近く發表の第一回作柄豫想如何に依り仕手戰は一段と激化するものと見られてゐる

株式

大阪短期後場

大阪長期後場

東京短期後場

東京長期後場

東京株況後場

【東京十六日發】後場も引續き買方の利喰で小軟のものも多かつたが一方生絲が再び新高値に盛返して來たなど之を强材料に引戻買氣も生じ東京の顚頭舊荷場場が點彩を放つて大勢住良の商勢であつた長期新株は人絹株恒に新値だけ九十錢の小幅動きで東レ新株は一、二十錢方同體三に砂糖株も小締り調子

大株雜觀

【大阪十六日發】底氣強含みに全面的新株買物與に至らず漫然模樣を許さぬが新値の物色買人氣は厚で寸退尺進の張力も發揮に依託は依然の色濃厚にて銘柄物出し新値で人絹、帝人等を並べて躍進し新紡物も米棉高に强調で鐘紡日立は和洋に伸び日蓄も一服し日蓄立を示すし一時全般的な空氣は明嚼を投じたが後場引際人絹、新紡帶が生絲の天井知らずの暴騰を好感して躍騰したのでその他諸株も刺戟して一巡後の再出直りとなり日立は七十五圓五十錢と新値を切り下商値は引東電は經に額面復活を見じた目先紡米國景氣につれて再騰するものと見られてゐる

爲替

臺銀建値

絲況

大阪棉絲

大阪棉花

大阪人絹

横濱生絲

砂糖

大阪清算

穀肥

神戶豆粕

梅毒
我商會の梅毒藥は政府指定本會の內服に依りて一切の梅毒性ロイマチス等を…
良いから効く、効くから賣れる
梅毒藥 特製 別製
有田ドラッグ專売所にて取あれ
台北 本町二 新起町 大龍峒 基隆義重町 宜蘭街南門 新竹東門市場通 台中栄町四 嘉義駅前 台南錦町一 高雄山下町
にせ薬をウル サギ師あり
本舗 大阪内本町 有田吉松謹製
の文字あるものを お買取あれ

淋病 選定問題
淋病患者は如何なる藥劑を優良とすべきか
それは內務大臣を會長とし、醫藥學界の最高權威者十六名を委員とし、愼重審議の上其の品位を定め、日本藥局方に收載し且內務省衛生試驗所に於て檢査封緘せる藥劑が、我醫藥界の基準となつてゐるのである
我商會の淋病藥は政府指定、醫藥學界の最高權威者が選定の日本藥局方收載、內務省衛生試驗所封緘の治淋劑六種を主藥とし何等副作用なき樣配劑せる公認治淋劑なるを以て
良いから効く、効くから賣れる
淋病藥 特製 別製

政府允許 六方經法
絕對療法

森永ミルクキャラメル 五錢・十錢
夏休みの訓へ
善いことはすぐ行ひ
悪いと知つたらすぐ止めよ

明治卅年創立 岩倉鐵道學校
學科・土木・機械・電氣・業務科

都會化粧（41）

岸田國士　作
田中良　畫

直實の半分（四）

照子は、ただもう、その時間が何時までも長く續けばいいと思つた。それほど彼女は幸福であつた。自分のそばに、自分だけのために彼がゐるのだと思ふことは、殆どすべての不安が除かれ、未來が光りの中に指し示されてゐるのも同然であつた。

今に、彼の口から、一つの言葉が落ちて來るに違ひない。それは優しく、また爽かな自分の胸をうつ言葉でなくてはならぬ。彼女はうつとりと耳を澄して、その言葉を待ち受けてゐた。

「とうたう嬉しいところへ來てしまひましたね。こんなところを二人で歩くなんて、少し愼みを缺いてゐるかも知れませんね。しかし僕たちは、公明正大なんだから、誰に恥るところもないでせう。あなたは僕を信用し、僕もあなたを信用してゐればこそかういふこともできるんだと思ひませんか。」

「ええ」

と、彼女は、曖昧な返事をした。彼がわざ〳〵さういふことを云ふのは、きつと、自分の氣持がわかつてゐないからだらうと思つた。それなら、どういふ風にしてそれを知らせたらいいか？ 一體、女の方からそんなことが云ひ出せるだらうか？ 彼が今云つたお互ひに信用してゐるといふことは、この二人の場合に、それはどういふ結果を生むことになるだらう。永久に相手を近づけないことではあるまいか？

彼女は、率直に、大膽に、と、心の中で繰返した。

「一體草山は、涼しいことは涼しいんですけれど、夜なんか少し冷え冷えして…、今夜は、丁度いい涼しさで、ほんとに、からだがのんびりするやうですわ。」

「さうでせう。山の氣候は、どこか烈しいんですね。空氣はいいし濕度も適當なんだけれど、あんまり爽かすぎて、好い氣持だと感じることが、もう充分な刺戟なんですからね。それだけで疲れますよ。東京にゐると、日中暑い盛りは辛いですが、夫でも仕事をしてゐるとそんなに苦しくありませんね。夜、風でもあつてくれると實に樂だ。涼といふ意味は、刺戟のちつともない、やはらかな涼味が滿喫できるんです。爽かな氣分にはなりますが、決して、それだけで疲れてしまはない。その氣分の中で、何かせずにはゐられなくなる。つまり、われ〳〵には一番、ファミリアルな氣候なんですね。」

「それは氣候ばかりではございませんのね。あたくしたちには、都會つていふものが、それとおんなじだと思ひますの。都會の文化は充分な魅力をもつてゐますけれど、それは、もう、あたくしたち田舍者には、强すぎるほどの刺戟で、その中で暮すことだけで、まつたく疲れてしまひますの。何時になつたら、自分と都會との隔たりがなくなり、平氣でなんでも出來るやうになるかと思ふと、まつたく心細いやうな氣がいたしますわ」

「あなたがそんなことを云つちやしやうがないな。東京の文化なんぞ、輕蔑しておやんなさい。これや都會ぢやありません。植民地ですよ。なるほど、近代的な施設や都會的な娛樂や、恐らく、ないものはないでせう。しかし、誇るに足る文化的な統一といふものがありますか？ 風俗にしろ、趣味にしろ、一般社會生活に對する民衆の自覺といふやうな點にしろ、何處に文明國の首府らしい落ち着きがありますか？ 先端的とは、つまりお先つ走りのことです。流行とは附和雷同です。現在の教養が、もしさういふものしか生まないのだつたら、僕等は、潔く原始へ逆戻りをします。そこには、自然の素朴な愛と協力があるからです。しかし、僕自身は、少くとも進歩といふものを信じてゐます。所謂都會的弊風は、人類の進歩が生み落す變態的不良兒です。そこでは、健康に伸び進むものが目立たないといふ現象に注意しなければなりません。しかし、飽くまでも、都會の頽廢と慾望は進歩の母です。あなたも、東京のさういふ面を輕蔑なさらなくつちやいけません。それは決して、享樂的な野蠻なんかとは緣のないものです」

さういふ言葉を、この人の口から聞かうとは照子も豫期しなかつた。

ラヂオ

午前の部

【六・〇〇】全島ラヂオ體操の會第六日（臺北）△朝の挨拶△君が代奏唱△皇居遙拜△體操△萬歳三唱拍手、奏樂（レコード）△今日のお天氣のお知らせ…臺北觀測所發表

【六・三〇】夏季特別講座（臺北）海の動物第七講（終）堀川安市

【七・〇〇】夏休み小公學生學習時間（臺北）五年算術…八木網丸

【七・三〇】全國氣象通報（東京）

【七・三五】夏休み小公學生學習時間（臺北）三年算術…近藤正雄

【八・〇〇】衛生メモ（東京）

【自八・一〇至五・〇〇】野球の中繼（大阪）第二十一回全國中等學校優勝野球大會第四日（甲子園野球場より中繼）△早稻田實業對佐賀商△桐生中對秋田商△吳港中對日新商

【九・二〇】家庭百科問答（臺北）野球の中繼なき場合にのみ放送

【一〇・一〇】家庭料理獻立（臺北第一高女金村カネ案）但し野球ある場合は第一次試合終了次第△吾婦のバター燒△冬瓜の葛煮

【一一・四〇】日用品小賣値段（各局）野球なき場合は一一・〇〇より、職業紹介事項（各局）午後の放送番組發表（各局）

午後の部

【一一・五九】正午の時報、氣象通報…臺北觀測所發表

【〇・一〇】放送局編輯ニユース

【〇・二〇】晝間娛樂時間（レコード演奏）（野球中繼なき場合にのみ放送）△箏、三味線合奏「那須野」箏と唄…今井慶松、三味線…中野島欣一、唄…中野島敏子△尺八獨奏「虛空」宮川如山

【〇・五〇】經濟市況に引續き、內臺定期船基隆入港時刻及接續列車時刻のお知らせ…鐵道部運輸課發表

【一・四〇】全國氣象通報（東京）

【五・〇〇】子供の時間（東京）子供音樂會 一、獨唱「旅愁」外二曲 本多信子 二、ピアノ「タランテラ」舞曲外一曲…相原秀喜子 三、提琴とヴイブラフオン…星出いと子（イ）アイルランド民謠集（獨奏）（ロ）頌トルコ（ヴイブラフオン）

【五・二〇】子供の新聞（東京）村岡花子

【五・二五】講演と實演（東京）小鳥の話とその飼養…農林省囑託 講演 高田昂、實演 高田兵太郎

【五・五五】カレント・トピツクス（東京）

夜間の部

【六・〇〇】子供の時間（臺北）臺北・萬華うたのおけいこ第六時間目…媽祖祭（山口元一作詞、勝山文吾作曲）勝山文吾

【六・三〇】子供と家庭の夕（大阪・東京）（臺北・萬華）一、ピアノ獨奏 幻想曲外一曲…金澤秀孝 二、ヴァイオリン獨奏…松生陽子、協奏曲イ短調（ハヴイヴアルデイ作曲）第一樂章アレグロ、第二樂章ラルゴ、第三樂章プレスト 三、唱歌（寶塚）「海軍男兒」外二曲…早苗見義會、伴奏大阪ラヂオ・オーケストラ 四、落し噺（東京）柳家權太樓

【自七・〇〇至七・三〇】講談（東京）（臺北・萬華）「忠臣松前藤之助」淺草舍讀昌

【七・三〇】水上競技實況（東京）日米對抗水上競技大會第一日…明治神宮プールより中繼

【八・三〇】時報（東京）

【八・三二】ジヤズ（臺北）ホンダ・ジヤズ・バンド、唄…梶川一雄、指揮…桑原健造 一、なつかしのトロンボン吹き（フオツクス・トロツト）二、奇妙なリズム（フオツクス・トロツト）三、キヤムプの夢（島川芳文作詞、古關裕而作曲）四、人形の薔薇 タンゴ 五、夕空晴れて 久保田宵二作詞、江口夜詩作曲 六、イングアノ（セレナーデ）

國際放送（第四回臺比對抗水上競技大會經過ニユース）

【八・五八】島内アナウンス（臺北）

【九・〇〇】マニラより「第四回臺比對抗水上競技大會ニユース」

【九・一一】島内アナウンス（臺北）

【九・一一】歌謠曲（レコード演奏）（臺北）一、夕陽の沈む頃 西原武男作詞、工藤進編曲 二、君を尋ねて（西原武男作詞 工藤進編曲）三、渡邊の唄（林古溪作詞、成田爲三作曲）松平晃

【九・二〇】氣象通報（臺北觀測所發表）△放送局編輯ニユース△新聞社提供ニユース（各局）△公示並告知事項（各局）△明日のプログラム發表（各局）

附記【六・〇〇より七・三〇まで臺中のみ「臺中州南投郡の夕」を放送

身の上相談

相談相手もなく思案に餘る精神上の問題で御相談になりたい方は手紙で身の上相談係宛御申出下さい、電話や面會は御斷りします

空想にかられ前途に迷ふ

私は二十歳になる青年ですが、叔父の世話で公學校を出た後、一定の職が得られず、悲しみの中に空想にばかりかられてをります。實は今年の四月、知人から百圓程借りて苦學の目的で東京にあこがれ出ました所、目的も水泡に歸し、今回歸臺したのでありますが、之から私はどうすべきかに迷つてをります

大地をふみしめよ

（答）君は普通青年にありがち以上の空想病患者ではないかと思はれます。そこに、眞實氣づかれたなら途は自ら展けて來ませう。苦學苦學などと云つて東京にあこがれだすことは、考へても身ぶるひのする恐ろしい事です。君のやうに早くあきらめて無事に歸つて來たのは、大きな仕合せでした。妙なあこがれを抱いて高いところばかり眺めまはしてゐると、足もとがあぶない。先づ丁稚奉公から又土運び迄さしから自分の生活を築き出すべきです。迷ふことはない足もとをみて進みなさい（露子）

『少女倶樂部』九月號が出ました

大附錄 桃栗五十三次 つき 五十錢

お待兼、冒險といふ姉弟が奪はれた寶の鍵を探しに、恐い武士の後を追つて東海道五十三次を旅する、その道々の珍事件を面白く〳〵書いた今までにない愉快な本の附錄です。

何が面白いといつてこんな面白いご本は又とない！

讀み始めたら夏休みの退屈や、暑さなどは何處かへ吹つ飛んでしまひます。お父さんもお母さんも兄さんも姉さんも家中瞬げまはつて笑ふほど面白い附錄です。

どこの本屋にもあります。

少女倶樂部は毎月評判で、出るとスグ賣切れますから、早く實物を見て下さい。そして見たらスグ買つて下さい。でないと賣切れます。ネダンは五十錢。早く〳〵！ クレ〴〵もお早く！

一家の守護藥 胃腸藥 マクニン

錠劑・三〇 七五 一・三五
ゼリー・二〇 五〇 一・〇〇 二・〇〇
糖衣錠 十錢（大人一日分）

味の素（登錄商標）

小麥で出來るのを驚くより使はぬ迂濶さを驚く御時世

味の素本舖 株式會社 鈴木商店

8―E

ニッカ 林檎汁

ニツカ林檎汁はリンゴの純搾汁にして、その製造工程に於ては一切加熱、稀釋せず、尙ほ人工添味を附せざるが故に天然果汁の清爽味に富める飲料なり。

特に夏期の愛飲に絕好なり。

各百貨店、食料品店、和洋酒店藥店、果實店菓子店等にあり

東京・大阪 大日本果汁株式會社

ライオン齒磨

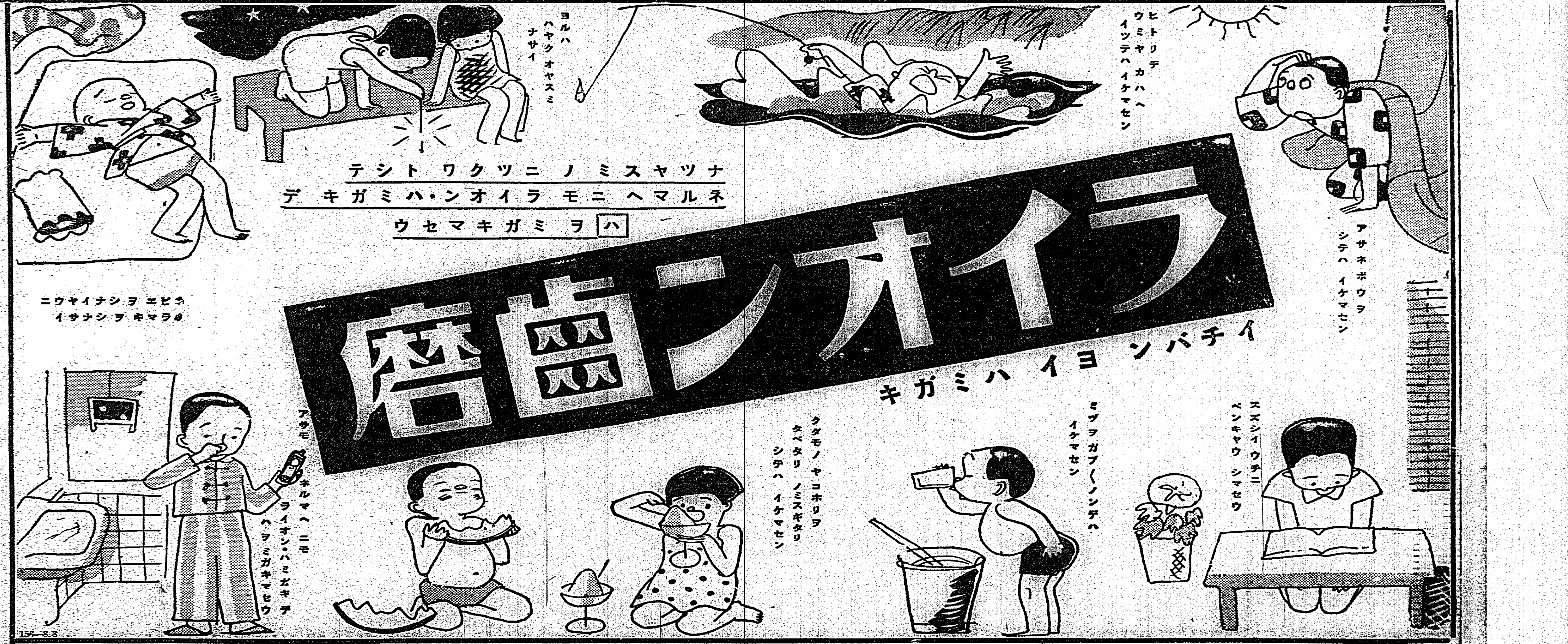

156―8.8

ニュース 第二版

河村本社長一行關ヶ原著

【花蓮港電話】河村本社長一行は非常な元氣で十五日夕刻合歡山に到着十六日午前八時出發關ヶ原に向つたが一行中の松野清太氏は十五日夜輕度の腦貧血を起したので[illegible]より醫師を迎へ[illegible]タピトより十六日關原午後公醫を派遣したが病氣は幸にさしたる事なく一行と共に續て十六日關ヶ原に到着した

岡田財務局長南部を視察

【高雄電話】岡田財務局長は南部視察の爲め武井專賣局長を伴ひ十六日[illegible]にて來高直に屏東に向ひ九塊厝の移民村月出村を視察の上午後一時[illegible]恒春に向ひ途中サイザル會社を視察し同夜は四重溪溫泉に一泊十七日同地發午後十二時二十六分高雄着列車にて高雄に引返し同一時より高雄州[illegible]部長の案內にて岡山郡管內の米水情況を視察の上臺南に向ふ豫定

宜蘭街民悲喜交々
負擔の過重から飛行場變更を叫ぶ
無智な街民もある反面に寄附を申出る者もある

【宜蘭電話】宜蘭飛行場建設獻金は目下郡守街長と共に[illegible]二圓以上の街民全部に對し寄附募集中で一部街民中には負擔の過重は飛行場の場所變更を叫び無智な街民に感謝するが如き言動をなすものもあるがその反面には街當局の努力に寄附の實意を表し既に寄附額外に寄附申込をなすものもあり街當局ではこれ等篤志家の好意を非常な感謝を以つて受けてゐる尙十六日迄の新規寄附者左の如し

百圓 莊長楊 同 楊甘泉 十五圓 簡鼠

美麗な熱帶魚を基隆水族館に陳列
小琉球嶼近海から捕獲して

【高雄電話】高雄州東港郡下の孤島小琉球嶼近海に棲息するキウセンベラ、アヂ、チョウ[illegible]魚、ニサタヒ、カワハギ等のコーラルフイッシュは形態の美麗な觀賞用熱帶魚族として宏年の總督府水產試驗所に飼育陳列され去る大正十二年當時の攝政宮殿下を初め奉り各宮樣の台覽に供された光榮を有する有名な魚族であるが今回基隆市役所では臺博地方分館として建設した同市水族館に此のコーラルフイッシュを陳列することとなり十六日同市の井上水產技手が來高し高雄州水產係の斡旋により直に小琉球に向ひ同地に於て魚族を買入れることとなつたが美しい熱帶魚は必ずや同水族館の呼物として內外遊子の人氣を博するものと期待されてゐる

大和會の充實を圖る

國語を常用し以て家庭の國語化を[illegible]

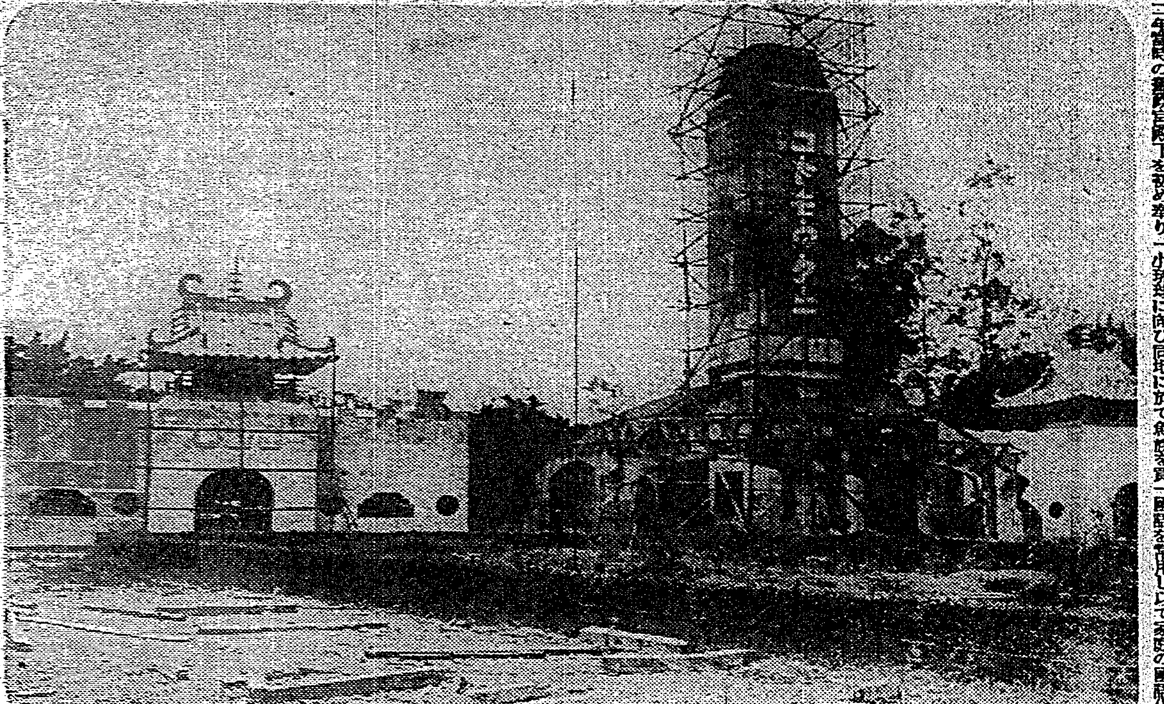

臺博の子供の國

臺博に於けるコドモのクニは大いに人氣を呼ぶものと豫想されてゐるが昨今工事も著しく進捗し寫眞に見るやう既に出來上つた部分もある

委員を選出して電力側と近く交渉
吉野圳の落差利用問題につき村民大會で決定

【花蓮港電話】吉野村の生命線吉野圳の初音附近所要の落差を利用して花蓮港電氣會社が電力一千五百キロワットを得る爲めにその筋に右の起業の許可方出願せるに對し、吉野村ではスハ一大事と許り反對の輿論を捲き起したが、この埤圳は吉野村第二期工事として吉村組によつて昭和六年九月起工、八年三月末竣功した（工費四十四萬圓內二萬圓吉野村負擔）官營埤圳でありこれによつて一日自立方の水を木瓜溪[illegible]取入口から引水し得る規格を有するもので現在灌漑面積七百甲で吉野村は長年この埤圳が元初音取入口から姑息なる蛇籠堤切で水を堰止めて取入れてゐたので年々の出水で流されてをり之を修繕する復舊工事の爲め多大な經費を村民が負擔してゐた爲めこの埤圳さへ完全になれば村は更生するのだと云ふので當時第二期工事促進に狂奔したものであつた、それだけに今回花蓮港電氣會社が同所から電力を取る事になつたと云へば村としては一大事に相違ない、これに對して如何に處すべきやと云ふので吉野村では十五日午後一時から吉野小學校に村民百二十名參集大會を開き中島民會長より左の如き經過報告あつて協議に入つた[illegible]

に對して中島民會長は廳に對して口答を以て

一、山手線に二萬圓を投じてゐるこれを弁償して貰ひたい
一、發電所を設置せんとする位置から年々或區間に對して吉野村では一萬圓を投じてゐるこれに對する弁償
一、吉野村に於て工業を興す場合電力料金は時價の半額として供給せられたい

等大體以上の如き條件を廳に具陳して置いた、之に對して右は當然の要求ならんとこれを認めた、更に本年五月[illegible]花蓮港電氣會社[illegible]は中島民會長を訪問し木瓜溪の上流に電源を求めんとしたが、右は莫大なる經費を要するので當初の計畫通り吉野圳[illegible]

女教員ら六十餘名公判廷を見學
常識涵養のため

【臺南電話】臺南市內小公學校女教員六十餘名は十六日午前八時から佐藤市教育課長米田末廣公長に引率され社會常識涵養の爲め臺南地方法院の公判廷を見學した後十七日は烏山頭貯水池嘉南大圳の視察を行ふと

州立水產學校を高雄に設立を請願
"商工會で運動"

【高雄電話】高雄商工會では十五日午後七時より西子灣海の家に於て月例評議員會を開催、中谷會長以下評議員多數出席し高雄州立水產學校設立の請願[illegible]高雄に水產學校を新設することは多年の懸案であつて州當局に於てもその實現を[illegible]

基隆市常置委員會

【基隆電話】基隆市常置委員會は十六日午後一時から[illegible]

今夜川端町で納涼花火大會

[illegible]

蕃草の拂下問題廳長に陳情
物產會社代表が

【花蓮港電話】花蓮港物產會社中村社長並に吉田支配人は十六日廳長を訪問し管下に生產する蕃草原料の拂下げ問題に關し縷々陳情する所あつた聞く所に依れば同會社は從來新竹市の[illegible]に對し蕃草原料を供給し本年は一萬六千斤の原料の供給を契約すると共に最近廳下に於ける蕃草採取地四ヶ所拂下げ許可を受けたにも拘らず其の內二ヶ所に對しては廳當局より拂下げ手續きを見合す模樣にある爲めで同會社は一方に[illegible]の使用する原料を一手に引受けてゐるので右二ヶ所の拂下げ地域より生產する二萬二千斤の原料では到底需要に應ずる能はず結局原料難に陷り地元の工場は一時閉鎖せねばならぬ恐れがあり折角の新興の機運に向つた蕃草事業の爲め寒心すべきものがあるので右の地域四ヶ所に對し速かに許可の措置を取られたき旨陳情した

郡下五ヶ所に家畜市場を建設
傳染病防遏を計畫

【[illegible]電話】家畜傳染病豫防法の改正に依り飼育家畜の異動等に傳染病の豫防注射を要することになつたので豚の集散を統制するために[illegible]州文山郡新店庄、深坑庄、石碇庄では先づ家畜市場を設置することになり目下五ヶ所に於て市場を建築中で本月末には全部竣功することになつてゐる愈々九月一日からは改正法規を適用して屠殺する豚も飼育に賣買される豚も一旦必ず市場に運んで來て係員の檢診を受けなければならぬ若し取締に違反するものは罰金を科せられることとなつた

斗六公校同期會

【[illegible]電話】臺南州斗六公學校第二十一回同期會は[illegible]去る十五日午後六時半より[illegible]

乘組員のゐない漂流船二隻發見
龜山島沖合と過嶺沖合に

【宜蘭電話】十日午前七時頃宜蘭郡頭圍庄龜山島[illegible]の沖合約百米の海上に漂流中の漁船あるのを島民が發見[illegible]派出所より報告した所十二斤位の漁船で船中には人影なく[illegible]バナナ各一斤宛四本その他雜品があるのみで臺北州第八九號の鑑札があり先月末の暴風雨で遭難したものと手配中、十一日午後四時頃更に郡下壯圍庄過嶺沖に漂流船のあるのを發見係官臨檢の結果これ亦櫂二本その他雜品としては臺北州第九四六號の鑑札のみである、心當りのものは最寄警察官吏派出所へ屆けられたいと

三人して老鰻を毆打

【臺南電話】十五日午後十一時頃高雄市山下町公會堂前にて[illegible]の車夫三名が手に手に車輪鐵用スパナを振り翳して臺南市西門町一の一二前科十三犯林[illegible]といふ無頼漢を袋叩きにしたが急報により高雄署員が現場に急行した所[illegible]の老鰻も衆寡敵せず頭部二箇所を打撲し重傷を負うて昏倒し、加害者二名は既に逃走した後なので被害者に應急手當を加へ直に加害者を[illegible]

仁海宮の盆祭
今年は盛大に舉行

新竹州中壢郡中壢街仁海宮における盆祭は來る十九日より二十一日迄三日間に亙つて盛大に行ふこととなつたが本年は老街一、二、三であると

二度の落選にもこりずに立候補
熱心な保正希望の青年

【新竹電話】新竹市では目下保正改選を行つてゐるがこの秋の地方議會の改正を前にしてこれが準備工作として相當猛運動が行はれてゐる、[illegible]は數年來保正になりたいと希望を抱いてゐたが去る十四日市內西門町二丁目の保正選擧に於て四十八票で落選したので[illegible]十五日の選擧に於て又々落選どうでも保正に出たいと許り直つて[illegible]十七日こそは保正に當選すべく最後の猛運動を圖つてゐる、この模樣で見ると秋の議員選擧には本島人方面の立候補者は相當有望されるものと見なければなるまい

愛婦の夜間講習

愛國婦人會新竹支部本部にては[illegible]家事の都合で修得の餘暇なき婦女子の爲め特に夜間を利用し日曜を除き毎夜正七時から九時まで[illegible]

瀧溪公同窓會

[illegible]十八日午後二時より同校で[illegible]

組合長の辭任は復興事業に影響
成行き注視さる

[illegible]

葬儀費を節約し獻金

【新竹電話】竹東郡[illegible]

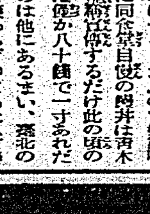

[illegible]一の市營娛樂機關たる有樂館あることは市民にどれだけ大きな慰安を與へて呉れるか知れない、フイルムの本島巡回順序として臺北基隆の次に新竹へ來るので割に新しい映畫が觀賞出來る譯でこれは市民にとり誠に有難い譯である[illegible]

基隆市青訓の査閲

【基隆電話】基隆市青年訓練所の本年度査閲は二十二日午後一時から高等小學校にて行はれる筈であるが査閲官は相原少佐であると

人事

△移川子之藏氏（臺大教授）土俗調査の爲め十七日花蓮港へ
△板倉鶴治氏（東京高師教授）十六日午後六時四十三分列車にて臺中より嘉義へ十七日阿里山登山十八日下山嘉義市內視察午後四時四十六分發臺南に向ふ豫定である
△深川繁治氏（文教局長）學事視察の爲め[illegible]

基隆圖書館の入場者が激增
小學生が斷然第一位

【基隆電話】基隆市圖書館は本年五月獨立して以來入場者激增し七月中の閲覽者二千八百八十二人、閲覽圖書五千九百五十冊にて前年同月より倍加してゐる、尙右を職業別にすれば小、公學校兒童四十五パーセント、學生二十パーセント、實業家十一パーセント、官公吏九パーセント等であると

▲附屬食堂も市內唯一の內地人コックで清潔であり近來は各料理とも大分洗練されて來て美味いものを安く喰はせると云ふので好評[illegible]

地方近事

豐原 ▲臺中州豐原郡役所では八月十五日午前九時より會議室にて農事改良組合長打合會を開催、[illegible]郡守、野村庶務課長以下各係員出席し農家改良組合規約範例等を審議終了し午前十一時半頃散會した

△臺中州豐原[illegible]十周年記念試合は十五日午後一時より武術殿に於て行はれ[illegible]

北斗 ▲臺中州北斗郡沙山庄役場新設の沙山海水浴場は[illegible]今度落成し、來る十九日午前十時より落成式を舉行する事になつた

東港 ▲高雄州東港公學校校友會では去る八月十四日午後八時より東港公[illegible]

臺北軟式野球大會

臺北軟式野球協會主催第十四回（秋季）臺北軟式野球大會及全島大會第一次豫選大會は十八日から舉行されるが十八日の試合組合せ左の如し

[illegible]

今日の船（基隆港）

（△印は貨物船）

▲出港			
蓬萊丸	前十時	門司	商船
八雲丸	前六時	安平	同
石見丸	後四時	花蓮港	同
高知丸	午後	安平	同
大昭丸	午前	名古屋	同
△キャ丸	午後	琛炭	同
桃葉丸	前六時	高雄	丸一
桐葉丸	後九時	東京	同
▲入港			
瑞穗丸	零時半	門司	商船
△福海丸	午後	高雄	同
△西山丸	同	同	同
△キャ丸	未定	横濱	同
△元明丸	前五時	若松	郵船
△千光丸	正午	門司	同
△西光丸	後三時	鹿兒島	丸一
山東丸	前七時	高雄	同
▲在港			
廣東丸	第一岸壁		商船
盛京丸	（入渠中）		同
大和丸	第二岸壁		郵船

萬なかだち

求職一件一回 壹圓貳拾錢 其他一回 壹圓七拾錢 匿名倍額

貸家 [illegible]
貸家 [illegible]
店員入用 [illegible]
記帳係 [illegible]
募集 [illegible]
寫眞技師 [illegible]
店員入用 [illegible]

皮膚病良藥 テーム水

健康の愉悦は皮膚病征伐から

殺菌 消毒 收飲

◎こんなにヨク効く

主効 たむし いんきん 水虫 くさ ひぜん あせも たむし しらくも なまづ 吹出物 にきび

たむし いんきん 水虫 田虫 くさ

テーム水定價 二十錢 三十錢 五十錢 一圓 二圓

本舖 東京藥院 東京市芝區田村町四丁目 振替東京六〇一〇〇

植物ホルモン製劑の內容闡明◇◇

ネオネオギー

全國各藥店にあり
三百六十個「約一月量」入り
大瓶金一圓五十錢
但し割引は嚴禁品なり
近時類似品續出の傾向あり。購入の時は必ずネオネオギーの名稱に注意して類似品を避くべし

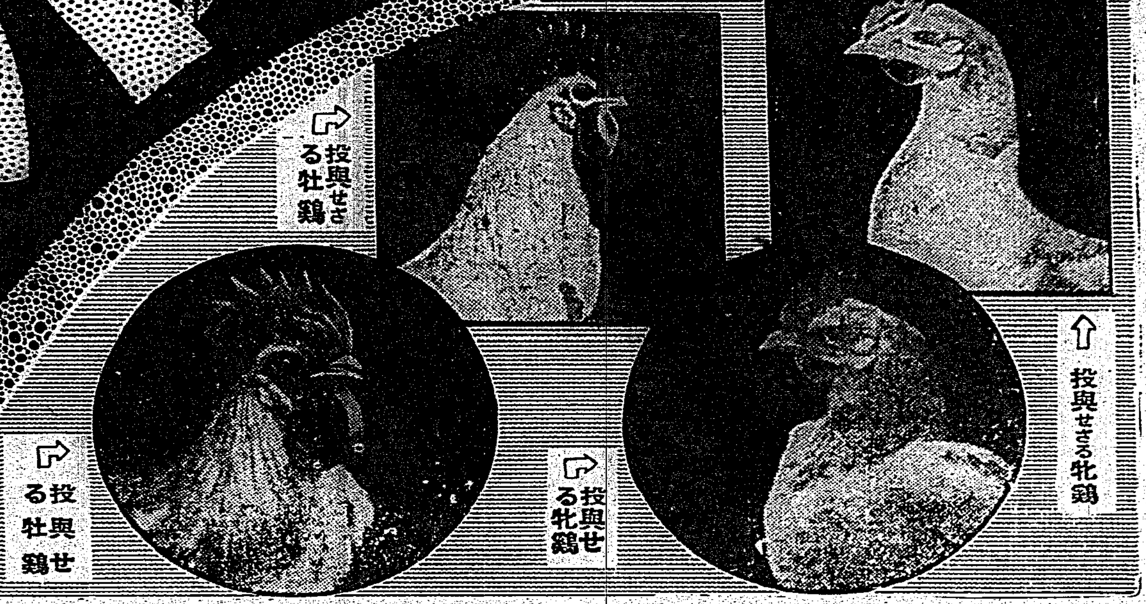

助ホルモンを服用して衰弱體が回復するわけ

結核性體力消耗者・老衰・胃腸虛弱者の喜悅

ネオネオギーの原藥を鷄に投與せる成績

上圖中、右側の二鷄は牝鷄、左側の二鷄は牡鷄なり
本試驗の目的は男性ホルモン及び女性ホルモンの特徵を驗するためにあらずして專ら動物體の發育成長の過程を檢討するを主眼とせり故に去勢を施さざる雛鷄にして同時に孵化せる體格同等の雛鷄を以てせり
然るに、その成長發育の狀態は上掲に見る如き等差を示すに至れり「いづれも同量の基本飼料を用ひて飼育し半數に對して植物ホルモン劑の僅少を投與せり投與せる半數は著しき良好の成長發育を遂げたり」
茲に考慮すべき重大なる懸案は、牡鷄に於ける鷄冠の肥大にして、右は明かに雄性の特徵を顯著ならしめたるものなり、隨つて本劑は鷄冠單位を以て男性ホルモンの特徵を檢するも優秀なる成績を豫想さるるなり「女性ホルモンの特徵も顯著なり右略す」

體力充實の新記錄

日本醫事週報第二〇二三號所載（拔萃）

助ホルモントイフ新語ニ對スル解說

醫學博士 海軍軍醫大佐 三井圭造

「助ホルモン」——トイフ熟語ハ、蓋シ、醫藥界ノ人々ニシテモ、ハヂメテ眼ニシ耳ニセラルル熟語デアラウ。
余ハ、敢テ奇矯ナル新語ヲ創リ出シテ快トスル者デハナイガ、曾ツテ、日本發生物研究所ガ提供セル植物ホルモン製劑ノ動物實驗及ビ臨床的實驗ニ興味ヲモチ爾來年餘ニ亘リテ研鑽ヲ盡セル結果、該製劑ノ有セル效果ノ要點ハ、イハユルホルモン製劑ナルモノトハ著シキ懸隔ヲ見ルノデアツテ、單ニホルモン的效果ヲ以テ目スル能ハザルモノデアル。隨ツテ本劑ハ助ホルモン的效果トイフ新ラシキ語ヲ冠シテ形容スルニアラザレバ、ヨクソノ性能ヲ說キ難キ物質デアル。
但シ、余ガ命名セル助ホルモン的效果ナル語ハ、彼ノ酵素ノ場合ニ於ケル助酵素ノ熟語トハ內容的ニ異ルモノデアツテ端的ニ「助」ノ一字ヲ解說スレバ、該製劑ノ經口的投與ニ依リテ發揮サルル效果ハ、內分泌機能ノヘルプ的存在トノ見惟ニホカナラナイ。則チホルモンノ分泌ヲ助長セシムル物質トイフ見解ノ下ニ助ホルモント命名シタ譯デアル。
余ガ植物ホルモンノ研究ニ着手セル頃東西ノ文獻ハ、專ラ植物ノ成長ホルモンノミニ傾注サレテキタ感ガアツテ、余等ガ動植物ホルモンノ共通ヲ力說セルニ對シテ、植物學者乃至醫學者ノ間ニ於テハ余等ハ荒唐無稽ノ說ヲ唱ヘル者トシテ嘲笑的批判ヲ受ケタ事モアツタ。
然ルニ、余等ノ創見ヲ裏書スベキ研究ノ發表ハ頻々トシテ現ハレ、今ヤ、余等ハ大イニ欣快トスルトコロデアル。
一例トシテ、紐育市所在、米國化學協會ヘ、ロテエスター大學敎授、ウイリヤムド・アレン敎授ニ依リテ、大豆ヨリ女性ホルモン「コルプス・ルテウム」ノ檢出ヲ發表シ、一千ドルノリリー賞ヲ授與サレルニ至ツタ（一九三五年四月發表）
曾ツテ、余等ヲ嘲笑セル學界ノ人々ニ特ニ注意ヲ乞ヒタイ次第デアル。
其他福徳ノ芽部子ノ實等ヨリ女性ホルモンノ檢出モ告ゲラレテキル。既ニ動植物界ヲ一貫スルホルモンノ普遍性ハ否定スベカラザル事實デアル。ナホ注目スベキ發表トシテ、最近獨逸ノ合成化學ノ泰斗ルテカ博士ハ、植物ノ發芽其他ノ植物ニ存在スルコレステリン樣物質中ヨリ白色ノ結晶ヲ抽出シ、右ヲクローム酸ヲ以テ酸化シテ男性ホルモンノ純化學的合成ニ成功シタト報道サレテキル。
翻テハ、動物體ニ於ケル、アラユルホルモン、副腎、睪丸、腦下垂體、甲狀腺、副甲狀腺、胸腺、松果腺、胃腸、心臟、肝臟ノ諸ホルモンガ、植物中ヨリ抽出サレル日ヲ期待シテヨロシカラウ。
余ノ想定ヲ早計ナリト嗤ル人々モ、コノ一文ヲ保存シテ十年ヲ待タバ、オソラクハ半バノ星霜ヲ經ズシテ半バ以上ノ發見ヲ告ゲラレルデアラウ。
余ガソウシタ動植物ホルモンノ根幹ノ闡明ニ先ンジテ發斷セントスルトコロハ次ノ如クデアル。
單一ホルモンハ必ズヤ總テノホルモンニ綜合的連絡ガアリ、同時ニ無限ノ變化性ヲ有スルモノデアラネバナラヌ。
往々ニシテ引例トサレル尿中ノホルモンヲ以テ所見スルモ、一定量ノ注射ヲ以テ排泄セラレタル尿中ノホルモンハ、明カニ多大ノ變形ヲ示シテキル。ナホ形狀ノ變化ニ隨ツテ全ク無力ノ如キ反應ヲ示シ或ハ反對ノ現象ヲ惹起スル。右ハホルモンノ順應性ト觀ルベキデアラウ。
既ニ知ラレテキル事實トシテ、男性ホルモント女性ホルモンノ使用ヲ混同シテ正反對ノ投與ヲナシテ、意外ニモ所期ノ效果ヲ得タルガ如キハ、卽チ、ホルモンノ共通性及ビ綜合性乃至ハ順應性トシテ觀ルコトガデキル。
余ハ血液中ヲ循環シテ各臟器各器官ノ生理的現象ヲ間斷ナク能動的ニ持續セシムベキ一種ノ物質コソ、ホルモンノ順應性「變化」ノ裏ニ横タハル偉大ナルホルモンノ根基デアリ、生命現象ノ第一義ヲ司ル發動力デアルト考ヘテキル。
余ハ、日本發生物研究所ガ創製セル植物ホルモン劑ヲ以テ、以上ノ目的ニ副ブ偉大ナル發見物デアルトハ敢ヘテ言ハナイモノデアルガ、該劑ハ動物實驗及ビ臨床的實驗ニ徵シテ、明白ニ體內內分泌ノ昂進助長ヲ示現シテキル。
故ニ、助ホルモン的存在トシテ肯定スル次第デアルガ、翻テハ、前述ノ如キホルモンノ根基モ發見サレルデアラウ事ヲ期待シ切望シテヤマナイ。

甦る

甦がへる……といふ語は植物ホルモン劑の專用語ではないかと考へられる……そのわけだけは何人も讀まれたい

本文筆者＝藥學士 宇知山唯一氏
本文の筆者、宇知山先生は、帝大卒業後外遊十數年、ドクトルオブサイエンスの學位をもつ篤學者でありまして、全く眞劍な精神で治病報國のために本文を執筆されました。「揭載係紹介」

病氣——と言へば、すぐに藥品と考へるのが、今日に於ける世人の常識となつてゐますが、些つて私共のやうに、ながらく藥學を攻究した者の觀察では、むしろ反對の感慨をもちます。
私は、茲に「ネオネオギー」となづくる珍らしい品を御紹介いたしたいと思つて筆をとりました。ネオネオギーは、取扱ひの便宜上藥品として發表されてはゐますが實際に於て、從來の、いはゆる藥品とは、まつたく性質性能を異にした特殊物であります。

私の……執筆の目的は、この珍らしい品の作用を直入にのみこんでいただきたいためであります。
形式こそ、廣告の形式で掲げられますが、私は、一言一句、どこにも、すこしの虛僞誇大を記さぬことを誓ひます。何卒、ありきたりの宣傳文等と異なり、どこまでも眞面目な眞劍な氣持でしるされてゐる事を知つてください。
藥品の濫用は、往々にして、身體をきづつける因である事實として、「風邪と下熱劑」の關係を簡單に申上げてみませう。
いつたい風邪を引いて例熱が出るのは何のためかよく考へてみてください。熱は身體に這入つた黴菌をころすべく白血球や其他の防禦物「オプソニン」等をあつめる手段としてあらはれた徵候であります。高熱であるほどすみやかに黴菌をほろぼしてしまひます。そうした原因を忘れて、すぐに下熱劑をのんで良い手當だと心得てゐるなどは間違ひも甚しくあります

ほん……とうの手當は、出る熱は出るだけ出してむしろ早い間に高熱になるやう身體中をあたためますと、風邪の病菌は、たちまちほろぼされて、まもなくケロリと全快いたします。

肺病……肋膜のやうな、身體のすりへらされるやうな病氣、または、どこともなく虛弱な人々、或は、老衰早老を嘆くある人々、または病後回復期にある人々——そうした人々は、すぐに「強壯劑」「胃腸藥」をのみたがりますが、これまた、風邪の場合における下熱劑と同じでありまして、むやみと濫用すれば、かへつて身體をこはす因であります。この點をよく考へてください。
私共は、ほかの藥品の事は、あまり具體的に書けませんので、漠然と記しておきますが、大概の品の內容は、單なる蛋白質であつたり、または單なる酵母のやうな消化藥であるやうに見受けられます

そう……した藥品をお求めになる事も決して無駄ではありませんから、そうした藥品をお求めになつた場合でも、必ず、こころみに、ネオネオギーを同時に用ひてごらんください。おそらく服用される人みづからが意外に思はれる反應が現れませう。古言から「藥より養生」といふ言葉もありますから、私は紙上ではネオネオギーの作用を述ぶる事をはぶきまして、ひたすら服用者の御實驗にまちます。

ネオ……ネオギーをのみ、まもなく全身にみちあふれてくるちから——これが上揭の三井先生「海軍軍醫大佐にしてホルモン硏究で博士となられたる人格の高い醫學者」の仰せられる「助ホルモン」の作用であります
食慾が頓に進んで體重が增す現象は何人も一樣に喜ばれます。

助ホ……ルモンと申しますのは、人體のあらゆるホルモン「內分泌」の作用を助長させる、通俗的に言へば、體力の基本的增進原であります。ネオネオギーをのむと、全身の細胞の活動力が急に旺盛になります。
この强力なる助ホルモンの材料は、或る特殊植物や高山植物の植物ホルモンを、生のまま、つまり太陽や火熱をさけて處理し抽出した極微分子であります。
ネオネオギーの創製元は、日本發生物硏究所と申しまして、現在大學や專門學校に教鞭を執つてゐられる、藥、醫、農、理、工の專門博士が參與されてゐます。
實驗にためした動物實驗の如きは實に驚くべき成績であります。人體に對しましては七千通の感謝狀がありまして、何人も御來訪あれば御覽に入れます。

購入の注意

藥店にて代藥を掴まぬためには直接注文の便もあります。藥店で固く指名ありたし「左記乞參照」

定價 三百六十個入一月量 金一圓五十錢、徳用瓶は三圓九圓の二種、錠型粉狀あり。他に小兒用としてコドモネオギーあり。全國藥店にて販賣す。但植物ホルモン藥はネオネオギーのみ故、藥店にて代品を勸められても拒絕あれ「代藥は絕對なし」

直接 創製元より送藥希望はハガキで申込次第送料不要代金引換便の郵便小包にて急送す。創製元、東京市小石川區關口町大瀧原一一四、日本發生物研究所。但し前金十錢及び海外は振替東京五六八一二番に拂込の事

FNIP—24

列車襲擊の背後に 藍衣社の魔手動く

停戰地區內の不祥事に對し 關東軍決意を堅む

【新京十六日發聯合】關東軍當局に於ては北寧線列車匪賊襲擊事件を重大視し停戰區域內において所る不祥事を惹起した責任に鑑み嚴重なる對策を講ずるを待ち斷乎たる對策に出づるに決定した、軍當局において事件の前後關係について次の如き斷定を下してゐる

一、先般の灤州事件が未だ解決しない矢先匪賊が北寧線通過列車內に乘込み邦人を殺害した事

二、同匪の行動は明白に反滿抗日思想に基づき背後に藍衣社があり使嗾してゐる

……「つけろ」と罵つてゐた點からみて單なる匪賊とは思はれぬ、反滿抗日分子の策謀せるものと云へよう、怪しいのは急停車した前後の模樣から機關手車掌の態度で匪賊に通じてゐたのではないかとの疑ひあり列車が桑園に來ると邦人の一團四十餘名は機關手、車掌を袋叩きにし大騷ぎを演じた

責任を追求し 對策の確立を期す

我が重要協議にて決定

【天津十六日發同盟】石河における國際列車匪賊襲擊事件に就き支那駐屯軍は事態を極めて重大視し梅津司令官邸に梅津中將、酒井參謀長及び來津中の山海關特務機關長等參集し重要協議を行ひ支那側の責任を嚴重追求するは固より停戰協定交換文その他停戰協定に基き北寧線の警備に萬全を期すべく根本對策を確立することになつた

たので約四萬圓を强奪されたさうだ、匪賊はこれを狙つたとも云へるが「日本人、鮮人をやつ……

少年團代表 桑港に到著

【桑港十五日發本社特電】大日本少年團聯盟代表四名は十五日當地に到著した一行はシカゴに向つて出發した

"急停車すると 間もなく銃聲"

難を逃れた邦人語る

【天津十六日發本社特電】匪賊に襲はれた國際列車に乘合せながら難を逃れた天津の貿易商居野二郎氏は語る

山海關を發して五分位過ぎた頃列車は急停車し數發の銃聲が聞え車內は大混亂に陷つた匪賊は列車中に豫て潛入してゐたもので先づ警備の支那警官から銃を奪ひこれを血祭りにあげ乘客の鮮人支那人二名を射殺、鮮人五、支那人四名に負傷させた乘客中には天津から山海關に銀を密輸し大儲けした者が多かつた

阿野機大阪に著き 航空違反問題起る

豫定地に著陸せず

【大阪十六日發】十六日午後三時三分太刀洗を發した阿野機は日本空輸機に導かれ午後五時四十五分大阪木津川飛行場上空に飛來し三旋回の後城東練兵場に向ひ六時二分無事著陸した

【大阪十六日發】阿野飛行士の大阪著に際し豫定の木津川飛行場に著陸せず燃料その他を理由に城東練兵場に不時著の形式で著陸したことに就き航空法違反として大阪遞信局及び憲兵隊ではこれを重大視し直ちに同練兵場に係官を派し阿野氏の取調べを開始したが場合に依つては飛行停止處分をなすやも知れぬ模樣で明朝の東京入りもこれがため延期のやむなきに至るかも知れず憂慮されて居る

臺博に對する各地の 前人氣は素晴らしい

出品の勸誘に赴いてゐた 西村課長の歸來談

【高雄電話】南洋航路かなだ丸は十六日午後五時半高雄に入港乘客七十二名（外國人三名）同船で歸還した西村督府殖產局課長は次の如く語る

主として臺博出品勸誘の爲め廣東、汕頭、廈門、比律賓、馬來半島、スマトラ、ジャワ等を廻つて來た、特設館設立迄には至らなかつたが各地在住の邦人が中心となり三井、三菱の援助で 相當の出品を見る筈だ、殊にジョホール政府は好意を示し多數出品するだらう馬來半島よりはゴム、ポプラ栽培に從事してゐる邦人團體たる事になつたが博覽會に異彩を放つ事と思ふ、觀光團も四國關係で相當渡來すると思ふが確定したのは比律賓と廈門位である、各地を通して日本商品の素晴しい進出振りには驚いた、ジャワでは都市の目拔の場所で邦人經營のバザー（小デパート）が軒を連ね外人商店を壓倒する繁盛振りで蘭印貿易の問題になるのも 無理は ないと感じた

商同船で來臺した神戸商大の南支派遣視察員三名は交々語る

南支に於ける華僑の根强い努力は驚くべきものがある、何處に行つても日本製品で商品の八割を占めてゐる、邦商の取引金融上銀行支店の設置が必要だと思つた

臺博の入場券 景品付で前賣り

九月初旬から各州で

臺灣博覽會宣傳部では博覽會の見物人を如何にして一人でも多く吸收するかに就て豫てから種々考慮して居たが先日の委員會で愈々景品付で入場券の前賣をする事に決定した、特等一本內地、朝鮮、滿洲の遊覽券（五百圓）、一等五十本十圓の觀光遊覽券、二等百五十五圓の商品券、三等三百本臺灣山產品付で全島入場券の發賣は九月初旬から各州、廳で一齊に賣出す筈で、宣傳部では賣出しの曉には定めし飛び合ひの好評を博すだらうと見て居る

幼女毒蛇に 咬まれ死ぬ

基隆郡萬里庄下萬里加投陳乞の長女陳揚氏（二）が十五日午後十二時頃寢室の中で奇聲を擧げて泣き出したので家人が眼を覺まして見ると、これは又何んと物もあらうに長さ七、八尺もあらうと云ふ雨傘花と云ふ物凄い毒蛇が何時の間に寢臺の上に匍ひ上つたのか幼女の右腕に噛みついてゐるのを發見、びつくり仰天して家族總動員で毒蛇を撲殺したが少女は手當手遲れのため毒が全身に廻り翌十六日午前五時頃死亡した

流線型のバスが いよいよお目見え

流線型時代の波に乘つて臺北市自動車課でも流線型バスを購入するに決し豫て大阪に注文中であつたが先月見本として二臺到著したので其の內一臺を十五日から市內にデビューさせて居る、博覽會迄には殘りの十二臺も到著する筈、今度見本として到著したものは梅田式ボデー、A型フォード、V型八氣筒のモダンなバスで天井も高くクッションも在來のものより數段優り乘り心地は滿點で、其の形式の粹に依置されて居る（寫眞は瀟洒な流線型市バス）

新竹、臺中兩州へ 更に九十六萬圓交付

救護及び見舞金を含む

總督府では過般の新竹、臺中兩州下震災に對する島內外官民より寄せられた一、四〇〇、〇〇〇圓に達する義捐金中兩州下に於ける應急救護費二四一、五四五圓（新竹州一九七、八三〇圓、臺中州一三三、八三一圓、官立醫院五、八八四圓）竝に臨時慰藉費九六、九六五圓（新竹州三七、九七五圓、臺中州五八、九九〇圓）計四三八、五一〇圓は先般既に配付を了したが今回更に總額九六一、四九〇圓（新竹州五四〇、八七二圓、臺中州四一六、四七二圓、官立醫院四、一四六圓）を左の區分方法により配付した

一、救護資金
新竹州　一八一、七三一圓
臺中州　一四三、四八一圓

イ、住宅施設費
新竹州　五〇、〇〇〇圓
臺中州　五〇、〇〇〇圓

ロ、救療費
新竹州　九六、八七一圓
臺中州　八七、八六二圓

ハ、負傷者治療費
新竹州　三四、八五〇圓
臺中州　五、六二〇圓

二、死者及負傷者に對する弔慰金
新竹州　四三三、三一〇圓
臺中州　五三一、一二〇圓

三、住家被害に對する見舞金
新竹州　二九〇、八四〇圓
臺中州　一九四、八七〇圓

四、羅災地共同施設費
新竹州　二五、〇〇〇圓
臺中州　二五、〇〇〇圓

右の外學校關係より特に羅災地學校方面に交付されたき指定交付の分三三、九四四圓七二錢は新竹州に一八、八〇六圓、臺中州に一五、一三八圓七二錢それぞれ配付された

臺北州青年團が 拓相を訪問

激勵的訓示をうく

【東京十六日發】臺北州の內地視察青年團一行は十六日午前十時半より拓務省に兒玉拓相を訪問し應接室において兒玉拓相より激勵的訓示を受け茶菓の饗應を受けて十一時過ぎ辭去したが一行は明治神宮參拜の後二十六日臨歸臺の豫定

嘉義農林、堂々と 强豪平安を破る

臺灣代表の面目を發揮

A―1　4

嘉農	020000020	4
平安	000000001	1

【大阪十六日發】第二十一回全國中等學校優勝野球大會第三日の平安中學と我が臺灣代表嘉義農林との試合は十六日午後二時卅七分から町田（球）村上（壘）戶田（壘）の四審判のもとに平安の先攻にて開始された、戰前の豫想は兩軍共に一長一短あり、嘉農の東投手の善投は全くゆるされなかつたが、嘉農の東投手が好投して七回まで平安を無安打に封じ二つの四球と、野手失で三走者を出したのみ、八回に入つてはじめて岩本に二壘打をかうむり九回には一點をゆるしたのみなるに對し嘉農の打力はよく平安嘉木投手の球を打ちこなし五、八回を除いては毎回走者を出して敵の心膽を寒からしめ、二回には嘉木、日高が連續安打して松田のバント走者三壘となり東の遊飛雙殺打とし二點を先取、なほも八回には木村三振の後吉川が快足を利する內野安打に出で吳は中前安打して殺げば中堅手後逸して吉川一塁生還、吳三壘に據つて今久留主の一越安打で生還、四―〇と引はなし九回平安最後の攻擊に三安打を集中したが走壘の錯誤で僅か一點をかへしたのみ、つひに四A對一のスコアーを以つて嘉義農林は京津の 强豪平安中學を破り、一躍優勝候補として推されるに至つた

試合終了　午後四時二十七分

試合時間　一時間五十分

二壘打　岩本（平）辻井（平）

盜　投　嘉木（平）

野　選　田中（平）

◇審判　主　川村　壘　久留米　高田　東　杉本

嘉農	30	8	2	3	1	2	6	1
平安	31	4	0	0	2	2	5	1

攻守とも見事な 嘉農の奮戰ぶり

輝く東投手の善投

【甲子園十六日發本社特電】嘉農は京津の雄平安中學を破つた戰前の豫想を全く裏切つて遂に大勝したのだから、これ全く期待された……た東投手が恐れず臆せず眞正面から投げ込み好投したに因る、サイドから投げ込む浮き氣味の球をさすがの平安打者も打ちあぐみ七回までノーヒット、塁に出た者は四球と二衛失による三人のみ、平安一死後よくミートして三安打を飛ばせしも景物に過ぎない、嘉農は守つてよし、打つてよし、今少し走壘に巧となれば大甲傑を成し得たであらう、東投手の善投が續く限り嘉農今後の奮鬪が期待される、合宿に引揚げた近藤監督は遂に嬉しくて堪まらず稍らしく相好を崩してゐたが

お蔭で勝ちました、今後も今日のやうに臆せず戰ひたい

と語つた

我が明治維新の如き シャム國の現狀

完全な獨立を目指す 切田高商校長の視察談

臺北高商校長切田太郎氏は青海丸にて南洋視察を終へて十五日基隆著歸府した、その土產話の一節に曰く

シャムに行つたのは去る七月二十八日で一週間ほど滯在したが恰かも內閣改造、議會開院式、宮內省廢止、農務省創設などいふ政治的に活氣横溢の時期であつた、宮內省廢止は皇帝が外國旅行中にて不在なるが故といふやうであつた、首相ピア・パホン氏は無論その儀で今度の

改造で は國防、文部の兩參議等―シャムでは大臣と言はず參議といふ―が更迭した、又日暹協會の設會式も花々しく舉行された、現下のシャムは恰かも日本の明治維新の時のやうな狀態で、全く一の新時代が創造される如き途上に在つて、全國民のスローガンは「完全なる獨立」といふのである、現在は政治向に於ても外國より顧問さるるところ多く、例へば形の上では治外法權が撤廢されたといつてもその實質に於ては外國領事が必要と考ふれば領事裁判に移すことができると言つたやうな狀態である、シャムは完全にシャム人の手で治めて、完全無缺の獨立國たらしむることを目標として大躍進的の活動に入つて居るわけで、外交文書なども

從來は 英文をつかつて居たのを今回シャム文にしたなども此の機運を示す一例である

師青海丸は大阪商船の三千噸級の貨物船で今回は初航海としてバンコック、臺灣間の航路に就いたもので……

一、二等客の荷物は 各航路とも船內檢査

基隆稅關監視部のサービスに 船客は何れも大喜び

【基隆電話】基隆稅關監視部では最近外國航路船による來客が激增しその上今秋には臺灣博覽會をも控へて更に一層の增加が豫想されてゐるので船客に對して上陸迄の諸種の煩雜さを少しでも減らして好感を與へしめる爲め先づ海外の船內に於て一、二等船客の手荷物檢査を行ひ檢疫終了をまつて上陸せしめる事となり既に先便到著航路より實施してゐるが船客の喜ぶこと勿論、上屋に於ける旅具檢査の雜沓を幾分でも緩和させる一法ともなつて非常に成績がよいので今後も引續き各航路に及ぼしてこの一、二等船客船內檢査を行ふ事となつてゐる

陸へ直航したもので切田氏も三日間サイゴンに上陸視察することが出來た由

ラヂオを聞いて 思はず萬歲

嘉義市中の勝利の興奮

【嘉義電話】ゲームセット四A―一我等の嘉農が勝つた十六日午後數萬に過ぐ嘉義市は各所に黑山の人だかりがラヂオを通じ一興奮して居る二回に二點を舉げて七回二對零の際ラヂオ放送は嘉義市況とニュースに遮斷されて九回迄暗黑、そして九回に平安中學が一點を擧げて其處でゲームセットのサイレンだ、ラヂオに集るファンが思はず萬歲を叫び拍手を送つた激勵電報が武將武藤に代つて頻に大阪に飛ぶ市には神棧に御酒をあげて祈願したものもあつた町では東投手の人氣が急に高まつて來た、これより先き嘉義商業と新高阿里山國立公園協會とがタイアップして大阪神戶に嘉市見舞を兼ねた嘉農の應援團の宣傳ビラ三千五百枚をばら撒いてある

松山 3―0 海草

【甲子園十六日發】中等野球海草中學對松山商業戰は十六日午後一時五分長商（谷）鶴田、竹內、中島（谷）四氏審判松山先攻に開始海草よく戰ひしも遂に無得點三對零で松山勝つ開始二時五分

松山商	000000120	3
海草中	000000000	0

◇平安
永本　松野　井本　川本　中富山　日宇　辻　高北　岩田
8　9　7　3　2　1　4　5　6

伊國在營兵員 百萬に達せん

【ローマ十六日發電通】伊工紛爭に關する三國會議が開かれんとする折柄イタリー政府は更に豫備兵に對して去る十日召集狀を發したのに從つて九月二十二日までに召集に應ずべき豫備兵は十五萬に達し在營兵員は近く百萬人となる見込みである

全臺灣籠球選手權大會

九月十四、五の兩日

臺灣籠球協會主催第七回全臺灣籠球選手權大會は九月十四日（午前八時）十五日（午前八時）の兩日臺北一女屋外コート（雨天の際は男子は臺北高商體育館、女子は臺北一女屋內コート）に於て擧行せられることとなつた、參加希望團體は九月七日正午迄に臺北第一師範學校內協會本部宛申込みのこと

【申込要項】團體名（學生は學校代表）選手は學校チームとその學校卒業生を有せざるものとの合同チームは學校チームと認めなし 監督、主將、選手名、參加料は一チーム五圓、九月八日午後七時半から臺北一師會議室で抽籤を行ふ

【競技方法】參加五チーム以下の時はリーグ戰男子は十五分ハーフ、女子は七分クオーター、參加六乃至八チームの時は甲乙二班に分つてリーグ戰を行ひ各班の勝者間の決勝、男子は二十分ハーフ、女子は八分クオーター、參加九チーム以上の時はトーナメント式男子二十分ハーフ女子八分クオーター

◇天氣のたより

△臺北地方 南西の風晴 後曇

△北部地方 南西の和風晴 後曇雨

昨日の最高氣溫 八九度六分（午後一時）

（臺北測候所發表）

臺灣全島 模範部落を訪ふ（2）

たつた四年間に 見違へる樣な更生

臺南州斗六郡の海豐崙

山本特派員

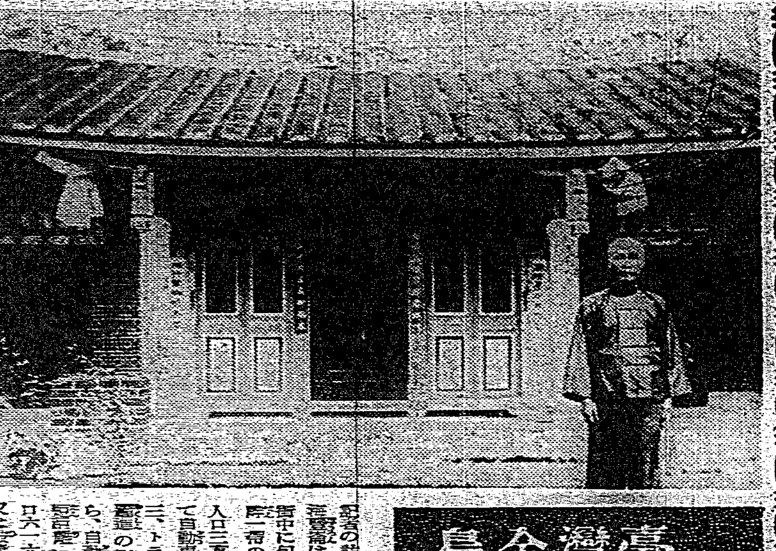

記者の訪れた臺南州斗六郡斗六街海豐崙は、行政區域からして斗六街中に包含される部落で、濁水溪畔一帶の土地の農產物を集散する人口三萬五千、人力車五臺に對して自動車數三九（貸切六、バス二三、トラック一〇）と云ふ數字に驚異の眼が瞠はれる斗六の街から、自動車で五分もかからぬ近郊辺に存在する戶數九九、人口六一六（九年十二月調）街の文化と交通の惠まれた部落である

――〇――

さてこの海豐崙への出發前日である、臺南州教育課を訪れた記者の前に持出された州下優良部落調査書」？の「海豐崙」のページの最初に次の樣な麗々しい文字が散見した

一、昭和七年六月一日　部落振興會設立

一、昭和七年十二月六日　督府文教局近藤社會課長御巡視

一、昭和九年一月二十日　督府安武文教局長御巡視

一、昭和九年三月十七日　中川臺灣總督閣下御巡視

とあつて更に臺南州共榮會（社會教化團體）臺灣教育會表彰云々とも記されてあつた、記者はこれを見て武光榮、名譽あるこの限り相當見事に近いものを考へない譯にはゆかなかつた、そしてその翌日である、斗六に誘つた記者の意を聞いた斗六守衛署の老氏は驚して數考の後、言下の一言部落の名を擧げて「海豐崙です」ともそこの方が最近盛んにやつとるのだがネ」と呟く樣に言つたものだ、部守としては未完成アラのあるものよりも立派なものを見せたいと云ふのが當り前なのに……にも拘らず呟いたこの言葉！……記者はそこに健やかに育つた子供に對する父親の安堵さと一脈の放心に似たものを感じた

――〇――

それから六時間の後斗六を離れて嘉義へ向ふ部草の人となつた、記者の海豐崙に對する認識は何であつたか、それを語る前に先づ部落更生振興計畫が樹てられる前の今から四年前の海豐崙の有樣を物心兩方面から暫らく展開して見よう

――〇――

四年前、戶數一四、人口百餘少かつた部落の收入のネタ、田畑の廣さは一七七甲、內一三六甲が全く否來種米、これに甘藷、甘蔗、落花生、青皮豆、果樹等の作付があり、水稻作で年二期、豐年で一二〇〇圓、家の年收五〇九圓と少し、これから稅金や生活費、部落代いろいろを差引くと、實に殘るのは十圓札四枚、ひどい貧乏ではないが斗六郡の蔗作で名高い員林のお百姓に比べると半分の値打もなかつた、これで一家の一人が死ぬと先づ一〇〇圓、嫁入に三七〇圓は確實に高利貸からでも借りなければ始末がつかぬ所だつたらう、經濟の方はこれ位にして精神文化的に見るとこれは餘り芳しくなかつた、部落民五一四人の殆ど全部と云つていい四五〇人がサツパリ國語が一言も解らない、その低さから學齡に達しながら學校へ行かぬ子供が村中で七十人も居り、井戶が全村で四つだけと云ふから井戶も殆々整備したであらうが、河の水を飲んで育つた子供もあらう、ビロウな話だが、便所がある家が十軒、これは費用が五十圓位かかる點から云つて、又部落民でも大分信じて下されば衛生的にもなく點に於ても窮に貧ずべきだが一段に見て衛生思想によくなかつたと斷言出來る

――〇――

ところでこの成行き過ぎたなら、海豐崙も模範部落には決してならなかつたであらう、此時部落から一人の勇しい青年パイオニヤが打つて出た、廖振漢と云つて臺中師範を出たインテリに相應しく部落に戾ると早速部落改善會を組織して堅手を擧つて振興の狼煙を上げた、彼は現在の夢を抱いて出北し部落には居ない相であるが、彼の熱意は相當部落を動かしたらしい、その有樣を郡役所にあつて凝視してゐた村田警察課長（今の新營郡守）が物になるぞと考へた、そして今一人目をつけたのが、國語學校（臺北第一師範の前身）の古い〳〵卒業生で斗六街協議會員兼議員として部落で聲高い頭沙崙氏であつた、ここで一寸へさせられるのは何にも言つた海豐崙が斗六街の行政區域內にあると云ふ點の利だ、日頃熱心にまつり云ふ事には都會ズレもしようが、いい事も早く目に附くと指導にも直く手が屆く、この環境の有難さが海豐崙の今日に隨分影響してゐると餘計ながら記者は考へる

――〇――

さてこの上からの動きに對して部落にも事態と時機に目覺める人物がゐた、現在の部落振興會長は、斗六街協議會員を十二年も勤め三十甲の地主さんで人格者の林庚氏だが、この人の息子で會長代理の林孝宜、振興會の委員連中たる林足育、林錦寶、林銀爐（林ばかりだが部落には林姓多く公業さへある）等の公學校出身の人々――と部落の努力に依つて海豐崙は郡下の模範部落と指定され、教育、產業兩方面に亙る海豐崙振興計畫、青年會、女子青年會、共同耕作等のプランが完成し昭和七年から實行に移つたが、更に同年六月一日庄振部落と云ふ半官製的な名を捨し、部落振興會と云ふ自治自發的な名稱實態と改組して現在に至つてゐるのである（寫眞は部落振興會長林庚氏と氏自ら人の育苗）

嘉義への感激 女性への二つの佳篇 夕映の 日活明星…中野かほる・黑田記代 大島屯 PCL全發聲・竹久千惠子・千葉早智子 メトロ日本版ショーン・クロフォード主演 薔薇色の道 絹の泥靴 螢の光（サティマツキー） 新高劇場

◉川開き花火大會 …本日午後八時より九時半… 催物 八寸玉 五發 彩花園 三〇發 昼間 三〇本 彩花火 甲乙丙 外 三十種 主催 川端町青年團

會葬御禮 男李 天賜 親族 一同 親戚 一同

元臺灣總督府中央研究所技師正五位勳五等奧村音三郎儀豫而鄉里大阪へ旅行中病ヲ得療養中ノ處八月十五日午前三時死去仕候間此段各位ニ御通知申上候

追而葬儀ハ郷里大阪ニテ相營可申候

八月十六日

男 奧野太郎　妻 奧野庄太郎　親族 小野政二郎　井上寺二郎　澁谷由勉　三紀三郎　早宅己　廣坂一藏　土畑龍久　代 田義正

兒玉拓相訓示激勵 臺北州青年團一行
在官邸更饗應以茶餅

臺北州內地視察青年團一行。十六日午前十時半。訪兒玉拓相於官邸。在階下會議室。得兒玉拓相。訓示激勵。合唱北原白秋氏。爲臺灣所作臺灣島女之歌。饗應茶餅。一時餘辭去。一行別府視察。或二十六日頃歸臺。十六日東京電云。

花蓮惣田鰹 本年漁獲 比客年減少

花蓮港廳水產業。惣田鰹漁獲額。由水產係調査中。去十五日統計完了。即總漁獲數。百十四萬六千三百六十尾。內惣田鰹六十八萬八千八百六尾。目近二百七十五萬二千二百二十四尾。惣田四十五萬八千五百四十四尾。比客年度減少二十九萬八千八百三十九尾。又本年作業漁場數。計二十九處。一處漁獲。平均三萬九千尾。一處漁獲。最多者。爲石硿子大山英漁場。八萬七千尾。最少爲山漁場之二萬七千尾。金額詳細不明。大體比前年。價昂三成。而本年度。不漁原因。爲潮流移動之關係云。

臺博第一會場 鑛山館謀放異彩
豫算五萬圓建設

臺博第一會場小南門隣接。建設中之鑛山館。由日本鑛業會。及臺灣鑛業會出資。殖產局鑛務課高橋技師。爲建設委員長。就建物及出品物。銳意研究結果。已得具體案總豫算約五萬圓。於會期中。選適當之日。即開設鑛山日。內容十間。其高塔。屹立於館之一隅。與石油山之十間櫓。其大相同。鑛山地圖。設在入口正面爲三間大(十萬分一)之臺灣鑛山地圖。於此圖中。明示有名炭山。石油山。金山等之所在。依電氣點滅。與實物寫眞照應。可供觀者參考。更將此圖縱立。使觀衆得觀其表裡經費按千圓。而金藥研精鍊。在於入口之左折左角以瑞芳臺陽鑛業。現在實施之皆式藥研精鍊鑛金。經費按千五百圓。石炭採掘。屬基隆炭鑛出品。在金鑛鍊之隣。按置三十馬力電力。以機械截斷石炭層實況。經費三千圓。鑛業標本。於步過石炭採掘場。據置縱斷地質斷面模型(自宜蘭至花蓮港)其標本。即一貫約一萬圓之金塊三塊。一才約六千圓之金鑛石。及其他標本鑛業統計。利用玻璃電管依色彩點滅。使小學生。與學者興味相覺。經費千圓金最新式精鍊。臺灣鑛業以六百萬圓經費新設之金瓜石精鍊所。以鐵骨做其模型。使得活動外。附近安置汽車電車模型。以電氣運轉。經費一萬圓。石油製造。係日石出品。將可得重油。揮發油之工程一々表示。經費七千圓。鑛山館出入口。在左右二處。右方出入口。以錢門式。做金山坑口。左方出入口。以錄門式。做炭山坑口。其出品物。微特優秀。其外觀亦較其他特設館。發揮特色。鐵道部。亦特將鑛山館寫眞。印刷于臺灣博覽會減折乘車券。大爲宣傳云。

憲兵司令官 訪林陸相 議檢怪文書

東京十六日電。田代憲兵司令官。十六日午前九時訪林陸相於官邸。就此次究係所關社會的影響。並地方各軍隊所與衝動。詳細報告。就軍部怪文書恢東方針。協議憲兵隊。此後具體策云。

武者小路大使 訪廣田外相 報告德現狀

東京十六日電。十五日歸朝。武者小路駐德大使。十六日午前十一時。到外務省。會廣田外相。報告德國現狀。種々進言如左。一、德國國家復興。極盛德國全無求日本。還以委任統治地之意思。又未嘗公式提起。德國官民。深望與日本接近。其目日滿德經濟關係調整計。今秋擬遣經濟視察團。一、最近外交。受個別折衝之形式。殊少在外使臣集合之機會。彼此連絡困難。願頻開全歐大公使會議。

自治協會臺北支部 現準備設置諸事務
訂來廿一日開發起人會

臺北州。擬就設地方自治協會支部。由係員準備中。訂來二十一日午前十時。在州會議室。開發起人會。協議支部設置等。

組自治俱樂部 運用制度

新竹市會議員選舉。期公正圓滑運用。由市內有識者。組織自治俱樂部。日前開發起人會。審議會則完了。現向各方面。勸誘加入會員。按近日開創立總會。顧同俱樂部事業。研究地方制度。及自治運用訓練。選舉人指導訓練開講習會及講習會云。

防火準備 大體完畢 常置喞筒二臺

臺北消防組。因臺灣博覽會。迫在目前。對于各會場防火工作。忙碌異常。開會期中。在新公園內。及臺日前二處。各常置自動車喞筒一臺。且設臨時詰所。南北兩署管內消防手百三十名總動員。以期防火陣萬全。夙與博覽會當局。周到連絡。各會場。備置消火器約二百臺外。配布「火之用心」大宣傳單。其宣傳策。亦大體準備完整云。

高雄港滯貨 殆見運完

既報高雄港。肥料雜貨滯貨甚多。由業者要求增配貨物車。以緩和之。自前月二十日起。將專用貨車轉送于南部。極力運般滯貨。去十五日午前十一時。集市內各運送業者。協議增配方針。並求提示滯貨數字。始知諸滯貨。至今已見一掃。現僅餘三千噸。再二、三日轉送。得以完了。今後經濟變動。或天候險惡時。或見滯貨亦未可知云。

臺灣都市計畫令 特設農業區域
小栗氏起案完成歸京

小栗忠七氏。在職內務省。都市計畫課十餘年間。擔任內地都市計畫關係法制其他實務。者番受督府內務局。聘爲囑託。去月四日來臺。新制定臺灣獨自都市計畫令。同案脫稿後視察中南部及東部方面。十三日歸北。十五日離臺據其對往訪記者。談話概要如左。觀臺灣都市。第一所感者以土角及鐵場之特殊建築頗發達。故危險家屋極多在亞熱帶家屋。內地式及本島式。何者爲宜。須要十分研究。要之臺灣以臺灣獨特之建築規則。而取內地之長處。加味制定。要自覺。依從來律令之市區計畫規則。故有各種權利制限。惟此規定。深覺得以如何市區計畫。畢竟要恃府當局之努力。及市民之理解。又因無土地區畫整理制度。其事業不能爲民營。全部官營。遂至如現狀。然于民度。亦有關係。故以後之對策。開土地區畫整理制度。加入于新令中。其費用歸土地關係者受益者負擔。而爲官營者。最適合于臺灣。新令中特設土地區畫整理一章。分作個人施行。共同施行。行政廳施行三種。即以官民戮力一致之力。而進行令後都市計畫。又新令有設立農業區域者。蓋爲對市民。供給新鮮蔬菜。及基于農民保護之趣旨。在內地全然無此施設乃由臺灣都市計畫令。始實現于我國。可謂該令之一大特色。次就臺灣都市于現場所感。以無忌憚言之。高雄市將來之重要及其發展性。斷然占全島首位。誠具有可畏大都市之素質。而以現在該市之區計畫爲過小。將來同市之中心地。須在三塊厝方面。而湊第近此中心地。決非得策。仍要還歸于後邊。臺南市恰如內地之京都。欲使繁盛。安平築港。似非急要。蓋築港雖成。而背後地之開發。必要埋角塩。非常困難。東臺灣方面。米崙灣築港工本小規模。此其完成。果得吞吐產物至若干。殊爲疑問。一朝臨海道路。敷設鐵道時。則姑勿論。其不然。于臺東方面。選定良港。與內地開船輸之便爲宜。余現于近南澳北方之海岸。發見來良港。如實現本島循環鐵道。以資格高雄臺東。于內臺間運輸即臺東航路。比他航路。約以短縮一日。余于此意味。對臺東之將來。有多大期待。花蓮港大魯閣。具有大風景地。得以引誘相當觀光客。然稍遇暴風雨。而最要之臨海道路被封鎖。須停七日至十日。顧其與東海岸之交通。由國防的及產業的觀之。高雄臺東間。以鐵道連絡爲最緊要。乃余所深感者也。

銀建値更改 六十七錢三厘

東京十六日電。海外銀塊行情續落。內地水曜會。承前大藏大臣之日後更將十六日銀建値。降下六十七錢三厘。一基羅改算六十九圓四十錢。四厘云。

盧山開巨頭會議 或蔣氏自出進行
國府林主席其他要人出席

上海十六日電。汪兆銘氏辭職。各派暗躍異常。國民政府。以第六次中央全體會議。迫在眉睫。不許遷延。近且應急解決。目下盧山。有國民政府主席林森。江西省主席熊式輝湖北省主席張群。駐日大使蔣作賓諸氏。正在避暑又傳一兩日中。稱歐米派之財政部長孔祥熙。全國經濟委員會委員長宋子文中央黨部陳立夫諸氏續赴合在同地。開巨頭會議。會議形勢如何。或蔣介石氏。親由四川。往開會議云。

奉天發北平行 列車爲匪襲 乘客乘員死傷

天津十六日電。十五日午後二時。奉天發北平行國際急行列車。同夜十時四十五分。到山海關西方三十華里石河鐵橋之際。忽有匪賊十數名。齊發短銃。射擊乘客。中華官憲三名車掌一名。乘客三名。殺死十數名負傷。更將掠奪乘客金品逃走。列車尋到秦皇島。將死傷之人下車。應急措置。我守備隊兵員乘入警備。發車比豫定遲二時間。十六日朝到天津急報二至。即自山海關。秦皇島。遣我守備隊出動云。

滿蒙會議 再開回答 滿洲國聲明

新京十六日電。滿蒙代表設置所開。既接外蒙側回答。滿洲國外交部。十六日午前十一時半。乃發聲明如左。八月五日。提示外蒙。對我方回答。八月十三日。外蒙任命本問題解決之代表。九月上旬。且在滿洲里。再開會議我方此點。因究其提案而代表設置內容。兩者主張一致。詳細議該會議云。

基隆慶安宮中元 廿三河燈廿四普度
本年主普輪値陳姓承辦

基隆市慶安宮。舊中元普施。來二十三日(舊二十五)放河燈。翌二十四日。舊中元普施。本年主普。輪値陳姓(胡姚姓在內)。代表陳阿佳氏。賢董事等。早已準備一切。當姓緣捐八九千圓。主普壇。仍以高砂公園內。并樂堂。兩邊再附築兩小壇。各爲三層洋樓式。滿飾電燈。中央大壇各柱。各點玻璃管紅電火。此爲空前之裝飾。豫定二十日起開火。又陳姓龍燈十一陣。每陣由主普津貼五十圓爲費。以北管或洋樂隊燦行爲件。超過之費用由擔任者負擔。其餘各姓之河燈依例甚多。陳姓當事。希望各姓踴躍參加。又聞鐵道部。或在基隆驛前港中燃放彰化煙火。以助熱鬧亦未可知云。

建國防館 工費四千圓
臺東國防義會

臺東國防義會。創立以來之懸案。建設國防館。至最近始見實現。得在鄉軍人會臺東支部。發婦同支部後援。不久興工。經費按四千圓。建于武德殿構內。約四十坪。八疊二間六疊一間。保純日本式。館內擬備圍碁。將棋。麻雀諸娛樂器具。以日曜。祝祭日。開放于分屯中隊兵士。充休養慰樂之處。外若武德會關係行事。亦得使用。然維持經營。委于武德會支部云。

服部技師 講義捐郵票
雪鴻會紀念會

臺北本島人趣味會東瀛雪鴻會。設已五年。會員十三。每月恒開例會。研究郵票。古錢。古磁。書畫。及在來官文書貨幣等。交換智識。涵養歷史考據精神。如昨秋開催第一回趣味展。兩日間觀衆多至六千人。去十五夜。開五週年紀念會於萬華楊仁俊氏宅。邀新道先發中研究機工業化學科長服部勅任技師。南榮園管理者立花壽氏其他與會。席上楊仁俊氏敘禮。駱子珊氏報告經過。服部技師。講演義捐郵票。

自動車交通 防止騷音 按廿日實施

臺北州下自動車界。非常發展。且多廢舊式車。換最新流線型者甚多。一面自動車交通事故。甚難于根絕。及其發音器之騷音一般受害不少。殊如島都之臺北市特甚。爲是州保安課。擬防止交通事故。及防止騷音。由高橋課長及平間交通主任。仰石川警務部長指揮。計畫具體方策。按月二十日實施云。

朱交通部長 辭表提出

南京十六日電。交通部長朱家驊氏(汪派)。十五日正式提出辭表云。

米國富豪課稅法案 在上院修正可決
更附諸兩院協議會

華府十五日電。米國上院十五日。修正富豪之再分配爲目的之富豪課稅法案。以五十七票對二十二票。多數可決。該案附諸兩院協議會。

一、禁將來無發聯邦證券發行。

二、銀法刪除銀投機取引利益五割課稅之規定。

反日滿分子 在後賧使 我當局重視

北平十六日電。遵難列車爲照通車協定。中華列車且在停戰區域內。發生事件。背後顯有反日滿分子我當局大視其事。以爲北寧線警備權。必要强化云。

花蓮港當局 制定興行物取締規則

花蓮港廳當局。鑑于無制定興行規則。對各種興行物之取締。非常不便。且今後街勢。逐漸發展。興行物之往來開演彌多。擬速制定規則。現由各關係者。苦心起草。案已成案去十二日手貝警務課長。外各係長集合。審議原案加以多少修正。不久將欲實施云。

巡視五州 優良部落
本社特派記者

臺南州斗六郡斗六街海豐寮。爲濁水溪畔農產物集散地。人口三萬五千。人力車五臺。自動車三十九。貸切六。乘合二三。貨物車十。近漸發展。自斗六乘自動車北進。五分間可到戶數九十九。人口六百十六。居民概業農。海豐寮出發前日。先訪臺南州教育課。見州下優良部落帳有派遣部落。所記如左。

一、昭和七年六月一日。設部落振興會。

一、昭和七年十二月六日。督府文教局江藤社會課長巡視。

一、昭和九年二月二十日。督府安武文教局長巡視。

一、昭和九年三月十七日。中川臺灣總督巡視。

一、昭和九年十月三十日。受臺南州共榮會長臺南州知事表彰。

一、昭和十年二月十一日。受臺灣教育會長表彰。

翌日訪齋藤郡守於斗六郡役所。郡守謂九芎林近來比着石規模。擊已來。郡守謂海豐寮部落殆近於完璧。然而發展途上之部落。欲使君一觀。夫海豐寮爲模範部落。高官屢來巡視。聞四年前該地戶數不過四戶。人口百餘。田園百七十七甲。就中百三十六甲。播在來種米。其他植甘蔗。甘藷落花生。青皮豆。果樹等牛豚類等一千三百餘。合日傭工資。一戶年收五百九圓。扣除稅金。生活費肥料。所剩不過三四十圓比諸隣郡員林殷夫。固甚貧困也。娶妻一人須百金嫁娶一人須三百七十圓。稍川時必仰給於高利貸。精神文化的生活全無。住民五百十四人中。四百五十人全不解國語。學齡兒童不就學者七十人。水井僅四處。有汲溪水者。有便所者十家。一般衛生思想不良。似此貧弱部落。自四年前方努力整頓。於此短期間。克臻佳績也。

移轉問題 部落民陳情
嘉南圳監視所

東石郡布袋庄貴舍。嘉南大圳監視所。向設在樹林頭西角土名鹽地仔。嗣因交通及事務上關係。農民多嫌其偏於一隅。宜設在中心點爲便。於是過溝有志。爲圖當庄發展。極力運動。冀設在過溝。而聚子崙有志。亦出陳情。爲是紛議不決。結局一任郡當局善處。部落民願負擔二千圓。以作移轉建築費。近聞當局已定。設在過溝。而鹽地仔一部農民出爲反對。不肯負擔其移轉費用。提向當局陳情。其原來設監視所。鹽地仔部落。今欲移轉過溝。部落民不利。而反負擔移轉費。殊不合理。似此意味陳情云。

臺灣猫盛輸出香港 香港政廳發令禁屠
十五日載歸者約百頭

蛇、鼠、猫等廣東料理。久膾名于世。然猫料理。最博一般嗜好。每盤在廣東香港地面。値價十圓。爲是機敏之本島人。輸出業者視爲有望。競爭配出。既達千頭。現在臺灣買收價格。每隻五十錢。轉售于香港。一隻一圓五十錢。利益約一圓。故諸輸出業者。競爭配出。然而最近香港政廳。鑑于飼猫係捕鼠及愛玩。非供人哭腹者。故以法令。嚴禁屠殺。及供食用。違反者。嚴重處罰。爲是臺灣輸出業者。非常失望。如去十五日由香港。歸航之運搬船。竟載歸猫約百頭。猫於死中得活。可見有幸有不幸也。

瀆職警官 各處刑寄罪

元臺北北署阿片專務小森園利盛。與太平町五丁目三巴與榮鑑兩名。以現職警察官東犯罪。發動世人耳目。北臺灣阿片令及旅業取締規則違反贈賄事件前所臺北地方法院刑事合議部開廷結審。檢察官求刑。各處懲役六箇月。十六日山脇裁判長。對兩名各處懲役一年。但三年間執行猶豫云。

四千餘名 不能自書者半
豐原郡有權者

豐原郡下。今秋地方選舉有權者總數。達四千七百六十六名。內不能自書者有五成以上。當局爲防棄權者。在各街庄役場。開文字講習會。又有權者內容如左。

街庄別	有權者	不能自書者
豐原街	一六四七名	五七七名
內埔庄	一〇六三	四八六
神岡庄	六九九	四九二
大雅庄	六八五	二八一

家畜市場 九月一日開辦
新店深坑石碇

新店庄下深坑石碇三庄。目下建築家畜市場五處。按九月一日起開始業務。即庄下凡有豚要屠殺。及飼育買賣者。皆要一旦運到市場。以受檢診。並施傳染病豫防注射。如有違背者。照家畜傳染病豫防法告發。處罰甚嚴云。

萬華祖師廟 今夜放水灯 明夜普度

萬華新興宮媽祖廟。去十五夜放水燈。十六夜普度。本年祭典由爐主貼出經費而歸一般信徒公辦。清水岩祖師廟爐主。乃汐止周再思氏。主普即其弟周錦樹氏。訂本十七夜放水燈十八日夜普度。水仙宮定於來二十三四夜放河燈及普施孤魂云。

臺博出品茶 三十五點

來十月臺灣博覽會。臺北州下出產茶。亦決定出品陳列。而希望出品者。意外良多。州當局乃加制限對現在聲明出品百餘點中選出三十五點。目下手續中。不日轉送臺博出品部再由同部嚴選出陳云。

恐喝常習者 事覺被拘

基隆市稲德町二丁目苦力部何。年三十四。因其生活奢華。由署係員搜查結果。知爲恐喝常習者。現在判明。以同一手段。恐喝取四百餘圓。聞有某本島人之妻。亦被侵取。現正詳究餘罪云。

臺南市乘合新車 擬於臺博會期中
運轉於安平及市內間

臺南運輸會社經營及市內間市內乘合自動車。自本月畫定線路。爲有系統之運轉後。初特市民。爲好奇心。多有試乘之者其後則乘客頓減。蓋該社依當局之指示。於市內設百四十五處停留場。乘客須於停車處候車。不若往時之沿途呼乘。乘客未慣於此。反多嫌其不便。如鄉人。婦女猶甚。然實施之初。非毅然行之則終難改善。現每日收入。較前減約兩成。而本月二十前後。有新車將配到。計有開駛安平及市內間。刻下開駛十四臺。合此新者爲二十臺。今後市之交通。必漸充備。聞停車處。如必要時。亦將增設云。

修築水圳 文山郡下

由文山郡新店溪碧潭。取引水源之臺北瑠公圳。大坪林水圳。二處導水堤堤因前次暴風雨。石籠流失二十餘丈。而目下水田用水孔急。自目昨著手修築工事。按此旬日內。可能復舊云。

腸疫漸盛
稻江下奎府町

臺北市內。下奎府町水溝多未建造。時常污水停滯每遇驟雨。人家輙浸水。而水道十無一戶。多用古井水。衛生不良。四月腸疫患者三名。五月二名。六月四名。七月忽增至十名。市衛生課。日前因對該町住民。施以豫防注射云。

六八二 四一六
計 四、七七六 二、三五三

蕃人千餘名 觀光臺博

高雄州理蕃課。乘今秋博覽會。組織管內蕃人觀光團。潮州郡約四百名。屏東郡約三百名。旗山郡約二百名。恒春郡約百餘名。合計千餘名參加。其大部分尚未到島都。以共同貯金爲觀光旅費。欲觀博覽會。當局乃補助旅費一部分云。

桃園

水泳講習 桃園郡下警察職員全部。自去十五日起。十日間。爲水泳講習。郡下分作數區。各在其附近水場行之。警察課員及小檜溪。中路。埔子。龜山各派出所之分。共在桃園辨天池。由藤本巡查出爲講師指導云。

中元祭典 桃園街。依例自去十五日古曆十七日起。舉行中元祭典。即日十七日中南北地區放水燈。十八日普度。十九日景福宮放水燈。二十日普度。

辨天秋祭 桃園街郊外遊園地辨天池中。街立之辨天堂。定月十七日午後二時。舉行秋祭。由村木街長主祭。有多數要人參與云。

臺中

畢慰靈祭 臺中市老松町七丁目。鐵道橫截路。發生自殺並轢死者。爲數達十六七名。去十四日。午後六時。由臺中市佛教各宗聯合會。在該處主開慰靈祭。各寺住持及僧侶。皆出席誦經超度。而臺中驛員。及善信男女亦多數參列云。

保甲會議 臺中市錦町派出所。於去十三日。新富町派出所。十四日新富町派出所。去十五日各招集管內保正甲長。開保甲會議。關於前度改正。票選市議員之事特爲詳細注意之講話云。

東港

開役員會 高雄州東港公學校々友會。去十四日午後八時起。在東港公學校事務室。開役員會。附議事項。一、校友會々則改正件。二、昭和十年度豫算之件。三、閉會順序之件。四、其他。

講習閉會 東港郡主催郡下青年幹部講習會。自去本月十日起。開于東港公學校講堂。開會以來。照所定期間終了。去十五日午前十一時。在東港公學校。由來賓多數臨席之下。舉行終了式講習成績頗佳云。

被害慰問 東港街方面委員事業助成會。去本月十二日。於同街方面委員月例會席上。決議前般暴風雨大被害者許朝臨外十名。每人呈慰問金五圓。去十二日。由方面委員。及街當局者。於實地慰問交付云。

市場普施 東港街市場。依年例於去八月十五日。舉行中元祭典。一般小賣商人。盛備牲醴。粿餅飯等。結祭壇。並演戲三臺。以爲餘興。非常熱鬧云。

員林

圳頭祭期 八堡圳水利組合。訂來十八日午前十一時起。在二水庄鼻子頭水門。舉行本年度圳頭祭。

射擊期定 爲雨天無期延期中之員林郡警察實彈射擊會。訂來十九日午前八時起。在蓮花池射擊場舉行。

豐原

方委月會 豐原街方面委員。去十五日午後七時半。開月例會。於街役場樓上。特聘臺中刑務所矢戶教誨師。講演釋放保護者保護事業。直至後十時半散會。

農改小組 豐原郡去十四日午前九時。招集郡下街庄長助役。及農事關係者。在郡衙樓上會議室。開農事改良座談會。決定街庄部落。以二十戶爲一單位。各組設農事改良小組合。力圖地方產業振興。原案可決後。至正午散會。

餞送驛長 豐原街案心會主催。牛田豐原驛長。此回榮轉苗栗驛長。于去十四日午後六時。在豐國食旅亭。爲歡開送別會。席上岩下街長。爲樣代。述惜別之辭次牛田驛長道謝。直至午後九時散會。

中元節約 震災後之豐原街。本年對中元普施。十分節省。去十三日製麻會社。十四日萬壽商會。十六日製紙會社。十七日頃街下街橫街。十八日街中一般。閑供以簡單致祭及其他一切。廢止三朝醮事云。

詩壇

婦 大鹽回江

辟穀學神仙。餐風吸露耳。能處吾腹心。音調自然美。

讀書

讀書論異代。拍案罵奸雄。百世興亡跡。孤燈明滅中。

基隆夏夜

旭陶々上夜登臨。港口連檣[illegible]似林。[illegible]。燈光星斗共浮沈。

盆魚

三尺磁盆水不多。小乾坤裡樂如何。更無網罟侵憂處。何羨汪洋萬頃波。

園居

鯉魚三四水盈池。快也園居夏最宜。香滿新荷蓮發朵。破苗又見竹生兒。

假金票案(三十) 技師借款 阿部斡旋

翌日午後二時許。村上與一氣慨軒昂。衣冠整潔者。同乘自動車來。一入門。直上樓去。村上不喚我與之敘話。我亦避回他室去。佯爲不知。停一晌。村上下樓尋我。招我與前刻入門之客會晤。我就隨之去。至村上居室。那客踞坐不動。村上呼其名而告之曰。阿部先生此人乃臺萊館主姿一郎君。爲將著手創辦事業之拿先鋒。今我導他來與先生敍敍。定那事業創辦方針。並所需資本額數。那客聞村上言。立時變其倨傲態度。笑容可掬。殷勤款洽。曰久仰賢主人大名。爲近時新營事業界一大手腕家。今得把晤。何幸如之。我與先生過從。愧不敢當。彼與我一名刺。乃宋證浩字。印阿部成利。旁一行住所。乃原籍福岡縣福岡市。現住東京市外多摩郡。均無番地。我已由村上紹介。不給與名刺。我問以要資本幾何。他由袖中取一枚豫算書。先與村上一閱。乃由村上遞與我。其所豫算明細各條。即機械需用三臺。每臺價金千五百圓。三臺共金四千五百圓阿部爲技師長。要先借金千圓此外技師三人。各借與金五百圓。紙及印油色料。共要千圓。其他工場建築整頓及雜費共要二千圓。最初要現金一萬圓。我與商其諸技師前借款。待印刷著手時給與如何。村上代言曰。諸技師皆急々如命。君等皆是大資本家。此些々借款。何必計較。阿部曰。村上君眞明白道理之人。村上曰。是俗語所謂齒痛知齒痛人者秦曰。我之鄉友。想亦必知大事不惜小費。無復異議。村上問阿部曰。將來利益如何分配。阿部曰。勞資協調。我等技術者提供努力。其他資本主平等出資。利益不論多少。自然平等分配。村上曰。如此甚爲公道。我乃云。然則我彼欲出資者。與阿部先生相見。就此豫算書所載各款說明。並決定後日分配額。我等前日在吾寓。已決議組織合資會社。恰好亦按五人平均出資。每人金二千圓。阿部笑曰。如此湊巧。算是天意。於是我就引四鄉友與阿部會見。由村上說明。四人皆無異議。陳敍片時。我等五人之出資者。在別室開會議。飛田君曰。未見鷹。先放兎。鷹不獲。而兎先逃矣。大危險守[illegible]曰。欲暫緩哉。我等有一人與同往。以償金直接交與資主。至於前借各款。先交一半待事業著手。再全部借與。議決了。而邪三技師來。